

DIAGNOSTICO SOCIOCULTURAL DE ZAPOTITLAN TABLAS, GRO.

Gerardo Guerrero Gómez
Santano González Villalobos



Consejo Nacional
para la
Cultura y las Artes

AUTORIDADES TRADICIONALES
H. AYUNTAMIENTO MUNICIPAL



CULTURAS POPULARES

(2686)



Diagnóstico Sociocultural de Zapotitlán Tablas, Gro.

**DIAGNOSTICO SOCIOCULTURAL DE
ZAPOTITLAN TABLAS, GUERRERO**

**Gerardo Guerrero Gómez
Santano González Villalobos**

**AUTORIDADES TRADICIONALES
H. AYUNTAMIENTO MUNICIPAL**

**CONSEJO NACIONAL PARA LA CULTURA Y LAS ARTES
DIRECCION GENERAL DE CULTURAS POPULARES
UNIDAD REGIONAL GUERRERO DE CULTURAS POPULARES**

Primera edición, 1991

© Dirección General de Culturas Populares
Av. Revolución No. 1877, 4º. piso
Col. Barrio Loreto, San Ángel
C.P. 01000. México, D.F.

DIRECTORIO

Lic. José Francisco Ruiz Massieu
**Gobernador Constitucional del Estado
de Guerrero**

Ayuntamiento Municipal de Zapotitlán Tablas
Profr. Isidoro Espinobarros Candia
Presidente Municipal Constitucional
C. Teodoro Sánchez Neri
Síndico Municipal

Profr. Aquileo Policarpo Sánchez
Regidor de Educación

C. Felicitos Sánchez Alvarez
Regidor de Obras

C. Irineo Vázquez Rivera
Regidor de Agricultura y Ganadería

Profra. Beatriz Villar Arriaga
Regidora de Hacienda y Comercio

Lic. Víctor Flores Olea
**Presidente del Consejo Nacional para la Cultura
y las Artes**

Lic. Luis Garza Alejandro
Director General de Culturas Populares

Antrop. Armando J. Chacha Antele
Subdirector de Unidades Regionales

Dra. Malinali Meza Herrera
**Jefa de la Unidad Regional Guerrero
de Culturas Populares**

Al pueblo tlapaneca:
por su combatividad y
por su resistencia cultural.

INDICE

Presentación	XV
Introducción	XVII
Agradecimientos	XIX
 Capítulo I. Marco histórico	
Antecedentes históricos de Zapotitlán Tablas	1
Erección del municipio	6
 Capítulo II. Aspectos geográficos	
Ubicación	9
Límites	9
Clima	9
Mapa: división regional y municipal del estado de Guerrero	10
Orografía	12
Hidrografía	12
Vegetación	12
Fauna	13
Toponimia	13
 Capítulo III. Estructura económica	
Tenencia de la tierra	15
Trabajo agrícola	15
Ganadería	16
Silvicultura	16
Trabajo artesanal	17
Actividad comercial	18
 Capítulo IV. Comunicaciones y transportes	
Transporte terrestre	19
Correos	19
Radio y televisión	20
 Capítulo V. Estructura social y aspectos demográficos	
Comunidades	21

Población	22
PEA y PEI	23
Migración	24
Mapa del municipio de Zapotitlán Tablas	26

Capítulo VI. Estructura de gobierno

Organización de gobierno	29
Formas de elección	30
Entrega de "bastones de mando" a las nuevas autoridades	31
Duración del cargo	31
Funciones	32
Organizaciones políticas	33
Estructura de gobierno (organigrama)	34

Capítulo VII. Asentamientos humanos

Estructura de los pueblos	35
Vivienda	35
Educación	36
Salud	38
Servicios públicos	38
Centros de recreación	39
Instituciones públicas	39

Capítulo VIII. Aspecto cultural

Idioma	43
Mayordomías	45
Fiestas religiosas	46
Danzas	47
Ritos	47
Música	49
Traje regional	49
Medicina tradicional	50
Actividades alternas a la agricultura	51
Religión	52
Autoridades tradicionales	53

Capítulo IX. Problemática general

Agricultura	55
Política	56
Religión	56
Salud	56
Educación	57
Vías de comunicación	57
Recreación	57
Economía	57

Capítulo X. Fotografías

Capítulo XI. Fuentes

Entrevistas	67
Fuentes documentales	68
Bibliografía consultada	69

PRESENTACION

Los pueblos del México profundo crean y recrean continuamente su cultura, la ajustan a las presiones cambiantes, refuerzan sus ámbitos propios y privados, hacen suyos elementos culturales ajenos para ponerlos a su servicio, reiteran cíclicamente los actos colectivos que son una manera de expresar y renovar su identidad propia; callan o se rebelan, según una estrategia afinada por siglos de resistencia.

Guillermo Bonfil Batalla, **México Profundo.**

Recorrer la Región de la Montaña de Guerrero, es enfrentarse a la lucha por la sobrevivencia.

Los pueblos metidos en las cañadas o encaramados en las laderas de los cerros, las casas dispersas aquí y allá, como no queriendo tocarse entre sí, nos muestran un paisaje agreste, difícil, donde la lucha por la vida es a brazo partido.

La falta de servicios salta a la vista; no se ven clínicas de salud, los caminos son inseguros e intransitables sobre todo en época de lluvias, la desnutrición es visible en todos; pero particularmente en mujeres y niños. El agua hay que acarrearla a lomo de burro o en las espaldas de los niños que suben grandes cuestas, tratando de no derramar una sola gota, el analfabetismo alcanza un alto porcentaje.

La Montaña de Guerrero definida como la región más pobre del Estado y una de las más marginadas del país, es un reto no sólo para los planes y programas gubernamentales, sino también para sus habitantes.

Ante esta situación los pueblos de la región se movilizan, se organizan para hacer escuchar sus propios planteamientos.

Los pueblos indios que aquí habitan son pueblos vitales, así han sido siempre desde tiempos prehispánicos, cuando como ahora, mixtecos, nahuas y tlapanecos compartieron sudores y afanes.

Región tributaria, región de encomiendas, la Montaña ha sido usufructuada por todos, menos por sus verdaderos dueños los indígenas; entre ellos los tlapanecas que actualmente ocupan fundamentalmente los municipios de Malinaltepec, Tlacoapa y Zapotitlán Tablas; sin descartar a otros núcleos de población enclavados en otras municipalidades.

Es sobre uno de estos pueblos que el presente trabajo nos informa, los "zapotecos" tlapanecas del municipio de Zapotitlán Tablas. Herederos de una gran tradición histórica y cultural, este pueblo corajudo como sus antepasados busca alternativas que impulsen su desarrollo, en el marco de su propia cultura, con sus conocimientos, su observancia de las leyes naturales, su lengua y sus tradiciones.

MALINALI MEZA HERRERA

INTRODUCCION

Entre los objetivos principales del proyecto "Rescate de la Memoria Histórica de los Tlapanecas en su lucha por la restitución de sus tierras 1900-1950", estaba en primer término la elaboración de un Diagnóstico Socioeconómico y Cultural del municipio de Zapotitlán Tablas, sede principal del desarrollo del proyecto arriba citado.

El diagnóstico en cuestión sería un marco de referencia importante para el diseño de nuestras acciones, ya que nos permitiría conocer la riqueza cultural, material y espiritual que conservan los indígenas tlapanecas de este municipio, y además nos llevaría a reflexionar sobre la problemática que enfrentan día a día debido a la penetración de nuevos patrones culturales y el rezago económico, social y político de la región.

Mientras el "desarrollo" se manifiesta en las ciudades diariamente, construyendo obras y poniendo en marcha nuevos proyectos que de alguna manera proporcionan mayor empleo y brindan mejores servicios a los habitantes; en las comunidades indígenas de la Montaña (con excepción de algunas cabeceras municipales) no sucede lo mismo.

En los municipios de Tlacoapa, Malinaltepec, Atlamajalcingo del Monte, Atlixac y Zapotitlán Tablas, entre otros, los servicios públicos y medios de comunicación son deficientes o casi inexistentes. La mayoría de las comunidades carecen de electrificación, agua entubada, salud, higiene, educación, carreteras, caminos, transporte, teléfono, etcétera. Esta crítica situación los mantiene aún en calidad de marginados respecto a la capital del Estado y otras ciudades.

Pero no sólo esto, los indígenas tlapanecas también enfrentan fenómenos externos que penetran y modifican su cultura y sus tradiciones que por años han conservado. Estos fenómenos que agudizan la problemática antes

señalada son: los partidos políticos, las sectas religiosas, las corrientes migratorias y la propia educación formal.

Para poder realizar un planteamiento objetivo de la situación que prevalece en el municipio de Zapotitlán Tablas, fue necesario hacer un recorrido por las comunidades en donde entablamos el diálogo con la gente, las autoridades tradicionales y municipales, y ellos de viva voz nos platicaron sus problemas.

El trabajo permanente que se ha venido realizando con los habitantes de los pueblos nos ha permitido darnos cuenta de la situación que viven, y conocer la existencia de elementos y estructuras de organización interna que les dan una cohesión e identidad como grupo étnico; de éstas destacan las organizaciones y autoridades tradicionales, las mayordomías, las danzas, las bandas de música, los rituales, las fiestas religiosas, su idioma, etcétera.

Por lo que se vive en el municipio de Zapotitlán Tablas y en la región de la Montaña en general, tal parece que ser indígena es sinónimo de extrema marginación. No obstante, esta situación, algo que es alentador es percatarse de la capacidad organizativa de los pueblos indígenas; tlapanecas, nahuas y mixtecos están demostrando que pese a todo han logrado sobreponerse a una política que por casi 500 años ha tratado de aniquilarlos para considerarlos como un obstáculo para el desarrollo pleno del país.

Actualmente los grupos indígenas de México, levantan su voz para reclamar respeto a su cultura, a su propiedad y a la capacidad de asumir sus propias decisiones.

LOS AUTORES

AGRADECIMIENTOS

Expresamos nuestro más sincero agradecimiento al pueblo tlapaneca de Zapotitlán Tablas por su hospitalidad y apoyo brindado, a lo largo de año y medio de trabajo realizado en el ámbito histórico-cultural y de asesoría a la comunidad. También agradecemos a Culturas Populares por el apoyo recibido y en particular a la doctora Malinali Meza Herrera y a Juan Carlos Catalán Blanco por sus orientaciones e interés en la elaboración de este estudio sociocultural; a Martha Pérez Mateos por su invaluable labor mecanográfica.

Finalmente, vaya nuestro amplio reconocimiento a las autoridades tradicionales y municipales de Zapotitlán Tablas y a la Unidad Regional Guerrero de Culturas Populares por la suma de esfuerzos realizados para editar en forma conjunta el presente diagnóstico sociocultural.

CAPITULO I. MARCO HISTORICO

Antecedentes históricos de Zapotitlán Tablas

Reconstruir la historia de Zapotitlán ha resultado difícil por varias razones, una de ellas es la falta de fuentes de información sobre el desarrollo histórico de este pueblo y otra, es de que no se dieron acontecimientos de trascendencia, a pesar de que desde 1860 se le elevó a rango de cabecera municipal.

Algunos historiadores hacen referencia de que Zapotitlán fue el lugar donde tuvo su origen el dios **Xipe Tótec**, deidad de los tlapanecas que representaba la fertilidad de la tierra y la primavera, y que los mexicas adoptaron cuando conquistaron la región. El culto a Xipe, según Heyden (1986:381-382), "se remonta a tiempos inmemoriales; para el periodo clásico* se presume que entre los teotihuacanos, para el posclásico temprano desde México hasta Centro América y para el posclásico tardío en Guerrero y Oaxaca", sin embargo, hace falta corroborar las afirmaciones sobre el origen de este culto con trabajo arqueológico y etnohistórico, pues también al pueblo de Chiepetlán, situado en la misma región de la Montaña se le considera como posible lugar de origen.

Por su parte Meza Herrera (1986:398) señala que "hacia 1440 se inició en tierras tlapanecas las conquistas tenochcas...", quienes tenían conocimiento de las grandes riquezas poseídas por los habitantes de la región tlapaneca, la cual no dejaron en paz hasta someterla; aunque éstos opusieron gran resistencia fueron dominados por Ahuizotl allá por 1486, siendo a partir de esta conquista que los pueblos tlapanecas confederados pasaron a engrosar la lista de los tributarios al Imperio Mexica.

De las seis provincias tributarias que se ubicaban dentro de lo que es

* Clásico (200 a.C-700 d.C); Posclásico temprano 900 d.C-1200 d.C) y Posclásico tardío (1200 d.C-1520 d.C).

hoy el actual estado de Guerrero, se hallaba Tlapa integrada por catorce pueblos mayores que tenían como obligación reunir los tributos y llevarlos a la cabecera del señorío o provincia.

Dichos pueblos que integraban la provincia de Tlapa, eran según Meza Herrera (1986:398) "Tlapa, Tenango Tepexi, Atlamajac, Ichcateopan, Ahuacatlán, Igualita, Ocuapa, Malinaltepec, Totomixtlahuaca, Huitzapula, Xocotitlán, Aquilpa y Almolonga...", como podemos ver Zapotitlán no figuraba en la lista de tributarios mayores, sin embargo, se sabe que perteneció a la provincia de Tlapa, lugar a donde se tenía que llevar tributo que tal vez consistió en "mantas grandes", como lo señala Moisés Ochoa Campos (1968:41). Algunas de éstas hipótesis requieren de una mayor investigación.

Si bien es cierto que para la época prehispánica y colonial no se tiene suficiente información, para este siglo los textos que se han logrado consultar nos brindan abundantes datos para hacer una reconstrucción de la historia agraria del municipio, aspecto que resulta muy importante.

En este sentido, lo que más resalta son los graves problemas que por cuestión de tenencia de la tierra y sus límites se suscitaron entre las comunidades, a partir de la conquista de México y que en la época de la colonia tendió a agravarse, debido al reparto de las tierras entre los propios conquistadores y las autoridades regionales y locales, asimismo por el establecimiento de nuevas formas económicas de producción como la encomienda.

Zapotitlán estaba integrado a la encomienda de Tlapa, que según Rubí Alarcón (1986:430) comprendió los siguientes pueblos: "Tlapa, Atlixac, Copanatoyac, Zapotitlán Tablas, Tlacoapa, Malinaltepec, Xalpatláhuac, Atlamajalcingo del Monte, Metlatónoc, Alcozauca, Tlaxitlaquilla, Alpuyeca, San Luis Acatlán y la parte norte del municipio de Azoyú...".

Establecido el sistema de tenencia y explotación de la tierra, comenzaron a surgir a mediados del siglo XVIII, una serie de conflictos de carácter agrario, esencialmente por cuestión de límites o linderos entre cacicazgos y entre los indígenas. Para tratar de dar solución a esta nueva problemática se entabla una serie de litigios, los cuales la mayoría de las veces resultaban largos y tediosos, como sucede con el caso de Juan de Zúñiga Alvarado Villafuerte y Maldonado, cacique de los pueblos de San Agustín Cuamacastitlán, San Lucas Ixcateopan, San Luis Atlamajac y San Miguel Azoyú, quien entabló un litigio en contra de Carlos de la Cruz, por la propiedad del cacicazgo de San Miguel Ixcuinatoyac, que duró de 1743 a 1784; y así como éste sucedieron muchos otros casos.

En el caso de las comunidades, encontramos el de Teocuitlapa de San Luis, Santiago Acatepec, Santiago Zapotitlán, San Pedro Huitzapula y Atlixnac en contra de la comunidad de Ocuapa a quien le habían invadido sus tierras comunales.

Ante esta grave situación y debido a la incompetencia y negligencia de las autoridades correspondientes para darle solución, las comunidades indígenas trataban de solucionarlo por medio de otras vías.

Fue así, que llegado el movimiento popular armado de 1810, muchas comunidades indígenas se sublevaron apoyando al movimiento armado, con la finalidad de poder recuperar sus tierras; mas sin embargo, al término de la misma, la problemática seguía persistiendo. A mediados del siglo XIX, se da una gran insurrección campesina en la región de Chilapa y Tlapa. Entre otras demandas, pedían la restitución de sus tierras y la reducción del pago de impuestos que había establecido el gobierno de Santa Anna.

Esta insurrección por la recuperación de las tierras de las comunidades indígenas provocó que el 16 de abril de 1843, los pueblos levantados —Atlamajalcingo del Río, Xalpatláhuac, Hasotla, Patlacha, Aquilpa, Tlaquetzalapa, Beuapa, Ostocingo, Tlaquilcingo, Copanatoyac, Potuichan, Cuansololo, Cuapala, Teocuitlapa, Chiepetepec, entre otros— entraron de manera violenta al pueblo de Acatepec de la municipalidad de Zapotitlán, secuestraron al juez de paz y amenazaron al comandante general de Tlapa con extender el movimiento a la mencionada zona. Además de recuperar sus tierras comunales, los indígenas exigían como ya señalamos anteriormente la reducción del pago de Impuesto de Capitación o pago de impuesto personal por tener derecho a la vida. En relación a esto, Leticia Reina (1984:94) señala que “el Prefecto de Tlapa propuso que para apaciguar a los pueblos alzados sería muy oportuno quitar o suspender los efectos de la Ley de Capitación”.

Ante la iniciativa del gobierno por hacer frente al problema, el 31 de mayo de 1843 se creó una Comisión encabezada por el general Juan Alvarez en representación de los pueblos de Chilapa y Tlapa, logrando establecer un convenio denominado “Convenio de Chilpancingo”, llamado así debido a que en este lugar fue donde se firmó.

Entre sus artículos más sobresalientes se hallan los siguientes:

Art. 1o. Se concede amnistía general a los pueblos sublevados en el Distrito de Chilapa...

DIAGNOSTICO SOCIOCULTURAL DE ZAPOTITLAN

- Art. 3o. Las partes litigantes prescindirán de la parte o el todo de los terrenos que resulten poseídos contra el sentido de las escrituras respectivas... y
- Art. 6o. Los pueblos sublevados entregarán las armas a las disposiciones del excelentísimo señor general Nicolás Bravo y se retirarán a sus hogares". (Reina, 1984:103-104).

Esta situación vino a agravarse con la expedición de las Leyes de Reforma, fundamentalmente con la "Ley de Desamortización o Ley Lerdo, emitida el 25 de junio de 1856 —que a la letra decía lo siguiente— ... todos los bienes raíces poseídos o administrados por corporaciones eclesiásticas o civiles fuesen adjudicados, o sea, vendidos a sus inquilinos..." (Knowlton, 1985:43).

Dicha ley tenía como objetivo principal acabar con las tierras ociosas poseídas por la iglesia, pero que en la práctica abarcó a las comunidades indígenas y mestizas.

Durante el porfiriato, se acentuó aún más el problema, pues a las tierras comunales de los pueblos indígenas, que en un primer momento no habían sido tocadas en lo más mínimo, en este periodo fueron afectadas. Aunque es importante señalar que en la región de la Montaña, la mayoría de las comunidades seguían conservando sus propias tierras, debido a la pobreza del suelo y a su difícil acceso, por lo que no despertaron interés; aunado a esto hay que agregar las constantes luchas que las comunidades hicieron por defender sus tierras comunales.

A finales del siglo pasado, el gobernador Francisco O. Arce otorgó títulos de propiedad a través del prefecto político de Tlapa, el señor Malda, quien entregó tres mil títulos, de los cuales 56 fueron entregados a "ciudadanos de Zapotitlán Tablas" (archivo del Comisariado de Bienes Comunales de Zapotitlán Tablas, Gro.). Sobre estos títulos de propiedad entregados, es importante señalar que las tierras que amparaban eran tierras de baja calidad, pedregosas, poco fértiles, no aptas para la agricultura.

La conservación de las tierras por parte de las comunidades indígenas de la región de la Montaña de Guerrero y en concreto en lo que es hoy el municipio de Zapotitlán Tablas, así como la entrega de títulos de propiedad fueron tal vez una causa fundamental para que al estallido de la revolución de 1910, los habitantes de Zapotitlán Tablas "hayan acudido a la ciudad de Chilpancingo y México a pelear a favor del Presidente Porfirio Díaz", esto según tes-

timonio del señor Gregorio Carranza de 87 años de edad y originario de Zapotitlán (1991).

A la defensa de don Porfirio Díaz —continúa nuestro informante— “fueron la mayoría de los pueblos de la Montaña”, a excepción tal vez de los ubicados en la región conocida como la cañada de Tlapa-Huamuxtitlán y Olinalá, donde sí había tierras fértiles y que les fueron arrebatadas a sus antiguos dueños.

El motivo principal por el cual Zapotitlán Tablas no hizo suya la causa zapatista, que luchaba por “tierra y libertad”, se debió a que no sufrieron despojo de sus tierras comunales.

Por otro lado, encontramos que los mismos líderes de la región que organizaron a la gente para apoyar a Madero y a Carranza, fueron hombres como Apolinar Neri, que alcanzó el grado de general y Porfirio Díaz (homónimo del presidente) grado de teniente, ambos de Zapotitlán Tablas, Pedro Navez de Ayototla, José Rubio y el señor Maurilio de Acatepec, Lorenzo y Emilio Melo de Teocuitlapa y Pablo y Camilo Modesto de Mexcalcingo.

Desatado el movimiento armado de 1910, los pueblos de la Montaña comenzaron a ser asediados por los zapatistas de la región que se levantaron en armas.

Este movimiento, según Martínez Rescalvo (1990:86), “militarmente se caracterizaba por pequeños tiroteos y contingentes guerrilleros que se movían por las Costas, Tierra Caliente y la Montaña, donde Cruz Altamirano en los primeros días de agosto —no menciona el año— operaba en Tlalixtaquilla y Malinaltepec, mientras que otro grupo actuaba en Zapotitlán Tablas, Acatepec y Tenango Tepexi; lo mismo pasaba en el Distrito de Zaragoza donde los revolucionarios de Ahuexotitlán atacaban a Chiepetlán...”.

El señor Librado Bonilla, de Huiztlatzala, comenta que “los carrancistas vinieron de la ciudad de Tlapa y fueron recibidos por don Apolinar Neri y Filemón Abarca, ambos carrancistas”. Pero por otra parte, las incursiones zapatistas se hacían repetidas veces al pueblo de Zapotitlán Tablas, y la gente para defenderse huía —como lo señala don José Malpica— “todo el tiempo nos la pasábamos corriendo; porque teníamos miedo, nos escondíamos en el cerro del Tecolote, abandonábamos nuestras casas y como estaban hechas de zacate, cuando llegaban los zapatistas las quemaban y se llevaban todo lo que encontraban: maíz, ganado, gallinas... Los zapatistas venían encabezados por Sabás Crispín Galeana de Malinaltepec y Felipe de la Cruz de Huit-

zapula" (1990). Don Librado Bonilla señala que "Galeana traía gente de Zontencomapa, Apetzuca, Pochutla y Huitzapula, gente a la cual convenció para que entraran a la revolución. En cambio, continúa, los carrancistas eran muchos, algunos eran de Ahuexotitla, Ayotoxtla, Huitzapula, Zapotitlán, Copanatoyac, Tlacoapa, etcétera; pero cuando los zapatistas llegaron a Huitzapula correataron a los carrancistas de Zapotitlán hasta Pochutla, y como también eran zapatistas, los volvieron a correatar".

Las incursiones zapatistas a Zapotitlán se llevaban a cabo continuamente. Los del pueblo carecían de armas para defenderse, "hasta que llegó el general Rafael Mendoza —apunta el señor Malpica— para asistir junto con Apolinar Neri, Porfirio Díaz y otros líderes, fueron a Acapulco a traer armas y parque para la defensa. A su regreso varios carrancistas habían sido hechos prisioneros y asesinados. Entre ellos, el general Apolinar Neri. En la Montaña, muchos pueblos fueron los que apoyaron a Carranza y pocos a Zapata".

Según don Aureliano Aguilar del pueblo de Escalerilla Laguna, nos dice que "los pueblos que apoyaron a Zapata fueron Barranca Pobre, Tenamazapa, Pochutla, Tlatlahuquitepec, Ahuacuotzingo y Huitzapula, entre otros. Las huestes zapatistas de estos pueblos hacían incursiones continuas a Zapotitlán y los vecinos de este pueblo sólo asumían una actitud de autodefensa; pero llegó el momento en que se cansaron de tantos atropellos y se organizaron los pueblos carrancistas de la región para enfrentarse a los zapatistas y así, la última vez que éstos penetraron en Zapotitlán y por todo el cerro hasta llegar a Huiztlatzala a unos cinco kilómetros de Zapotitlán, mataron a la mayoría de la gente zapatista y ahí se calmó el movimiento armado en la zona. De los que participaron en esta batalla se hallaba gente de Tlacoapa, Totomixtlahuaca, Cuapala, Teocuitlapa, y otras".

Después de esto, don Gregorio Carranza dice que, "la gente estaba molesta porque les habían hecho tantos atropellos y querían seguir la guerra, pero los zapatistas habían sido derrotados y por otra parte, los principales del pueblo dijeron que ahí terminaba todo" (febrero, 1991).

Así fue como los tlapanecas de Zapotitlán participaron en el movimiento revolucionario de 1910.

Erección del municipio

Al erigirse el estado de Guerrero en octubre de 1849, su territorio, según Moisés Ochoa Campos (1968:155), "se componía de los Distritos de Acapul-

co, Chilapa, Taxco, Tlapa y la municipalidad de Coyuca, pertenecientes antes, los tres primeros al estado de México, el cuarto al de Puebla y la quinta al de Michoacán...". Como puede observarse, el municipio de Zapotitlán hasta antes de crearse el estado de Guerrero perteneció al de Puebla, porque dependía del Distrito de Tlapa.

Aproximadamente en 1850, Zapotitlán Tablas comenzó a funcionar como ayuntamiento, pero de manera irregular a pesar de que su territorio había pasado a formar parte del municipio de Tlapa al constituirse el estado; no es sino hasta 1860 en que es elevado al rango de municipio por el Congreso Local, quedando dentro del Distrito de Tlapa, que más tarde se llamó Distrito de Morelos.*

En 1870 Zapotitlán Tablas cedió su porción noroeste para formar el municipio de Atlixac, junto con éste pasó en 1872 a formar parte, de manera temporal, del Distrito de Alvarez, al igual que Atlixac, volviendo en 1873 a integrarse al Distrito de Morelos.

En 1958 cedió el poblado de Huitzapula al municipio de Tlapa. En 1959 se derogó el decreto, ordenando que dicho pueblo pasara a la jurisdicción del municipio de Atlixac.

La Ley Orgánica de División Territorial de 1908, registra al municipio bajo el nombre de Zapotitlán, y la vigente de 1944 le reconoce el agregado de **Tablas**, que actualmente lleva. Se aceptó esta nomenclatura para distinguirlo del municipio de Zapotitlán Laguna del estado colindante de Oaxaca.

* El Distrito de Morelos está integrado por los municipios de Tlapa, Alcozauca, Copanatoyac, Tlalixtaquilla, Xalpatláhuac y Zapotitlán Tablas.

CAPITULO II. ASPECTOS GEOGRAFICOS

Ubicación

El municipio de Zapotitlán Tablas queda comprendido geográficamente entre los 70° 34' y los 17° 08' de latitud norte y entre los 98° 22' de longitud oeste del meridiano de Greenwich.

La cabecera municipal del mismo nombre se sitúa a los 171 kilómetros de la capital del estado, viniendo por la carretera federal Chilpancingo-Tlapa, y en la comunidad de Tlatlahuquitepec, del municipio de Atlixac, se ubica el entronque que nos lleva a la población que se localiza a 39 kilómetros del mismo.

La superficie del municipio es de 82,090 hectáreas, incluyendo las superficies laborables en su territorio, que da un total de 820.90 kilómetros cuadrados.

Zapotitlán Tablas forma parte de la región de la Montaña, donde se asienta el mayor número de población indígena, es considerada como una de las zonas de mayor marginación, tanto del estado como del país.

Límites

Sus límites son: al norte con el municipio de Atlixac; al sur con el de Tlacoapa; al oriente con el de Copanatoyac y al poniente con San Luis Acatlán y Ayutla (ver mapa 1).

Clima

Los climas que predominan en el territorio municipal son el subhúmedo cálido, subhúmedo semicálido y subhúmedo templado, con una temperatura

MAPA No. 1 DIVISION REGIONAL Y MUNICIPAL



DEL ESTADO DE GUERRERO

ESTADO DE MEXICO

ESTADO DE MORELOS

ESTADO DE PUEBLA

ESTADO

DE

OAXACA

1 F I C O



19°

18°

17°

16°

100°

99°

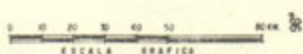

DIAGNOSTICO SOCIOCULTURAL DE ZAPOTITLAN

mínima de 10°C y una máxima de 25 a 30°C, con una media que oscila entre los 18 y 20°C, así como una precipitación pluvial de 945.5 mililitros por año.

Orografía

El municipio de Zapotitlán Tablas se encuentra a una altura de 1400 m.s.n.m., la montaña más alta es el cerro Gachupín que alcanza 3000 m.s.n.m. Otros cerros son, El Faisán, Yolotepec, Sombrerito, Mexcaltepec y Tepetixtla; este tipo de cerros y alturas hacen que Zapotitlán Tablas cuente con una topografía muy accidentada, con declives que van del 10 al 20%. Casi no cuentan con superficies planas ya que éstas sólo ocupan el 10% del territorio total.

Hidrografía

Los principales ríos que existen en el municipio son: Río Zapotitlán, que corre por la orilla del pueblo y más adelante toma el nombre de Río Tlapaneco. El Río Acatepec que se une con el Río Totomixtlahuaca, convirtiéndose luego en afluente del Río Velero, mismo que en su transcurso pasa a formar parte del Río Papagayo.

Cabe señalar, que ninguno de estos ríos se aprovecha para fines agrícolas, ya que se carece de infraestructura y asesoría técnica. Los ríos antes mencionados bajan su nivel considerablemente en tiempo de secas.

Vegetación

La vegetación que existe es propia de la región montañosa (bosques y pastizales), el 7% se utiliza como complemento en la alimentación, el 4% proporciona frutos comestibles, el 21% se utiliza como plantas medicinales y el 68% son maderables (pino, encino y otros). La tala inmoderada de los bosques pasa a ser un problema de gran magnitud, ya que la mayor parte de las comunidades que conforman el municipio cortan grandes superficies de bosques para convertirlos en terrenos de cultivo (tlacolol). Debido a esta actividad que realizan los campesinos es difícil que los cerros se conserven arbolados, por tal motivo resulta necesario dar orientación técnica para evitar la deforestación.

Fauna

Debido a las características orográficas, climatológicas y selváticas típicas del municipio, fue y es de gran importancia; sin embargo, debido a la caza que se ha venido realizando —ya que muchas especies pasan a formar parte de la dieta familiar—, poco a poco se ha ido extinguiendo. No obstante, hoy en día todavía podemos encontrar especies como: conejo, liebre, tuza, gato montés, onza, chapulines, tigrillo, puma, coyote, zorro, venado, zorrillo, tejón, tlacuache, marta, víbora de cascabel, masacuata, alacrán, ciempiés, escorpión, tarántula, gavián, águila, tórtola, paloma, iguana, ardilla, entre otras.

Toponimia

En este apartado se da a conocer el significado y la razón de por qué el nombre de Zapotitlán Tablas, así como el nombre del santo patrón del lugar.

“Zapotitlán” proviene del idioma náhuatl (o mexicano) y su nombre correcto es **Tzapotitlan**. Se compone de las siguientes partes: **tzápotl** que significa “zapote”; **tl** que tiene la función de ligadura, unir una palabra con otra, y **tlán** que quiere decir “donde abundan”, lo que en su conjunto, significa: “Donde abundan los zapotes”.

En la época prehispánica se acostumbraba representar el nombre de los pueblos o lugares a través de elementos de la naturaleza más representativos del lugar, que daba origen al glifo que lo identificaba. De acuerdo con Velez Calvo (1985:22), aparece un glifo para un pueblo con el mismo nombre de nuestro municipio en la lámina 45r del Códice Mendocino.

En 1944 (diciembre 20) se le agrega a Zapotitlán la palabra “Tablas”, con el objeto de diferenciarlo de Zapotitlán Laguna, municipio del estado de Oaxaca. Según versión de algunos habitantes, el municipio era rico en recursos maderables y los indígenas cortaban tablas o madera que llevaban a vender a lugares como Tlapa, Chilapa y lugares circunvecinos.

Por lo que se refiere al santo patrón del pueblo, Zapotitlán venera al “Señor Santiago”, por esto el 25 de julio de cada año, se realiza una gran fiesta en honor a él. Debido a eso anteriormente se le reconocía como Santiago Zapotitlán.

Por otro lado queremos señalar, que a pesar de ser un asentamiento de

DIAGNOSTICO SOCIOCULTURAL DE ZAPOTITLAN

habla tlapaneca, su nombre es náhuatl, esto se debe principalmente a que esta región, como muchas otras del país, fueron conquistadas durante la época prehispánica por los aztecas (o mexicas), quienes tradujeron el nombre del lugar a su idioma y de esta forma ha llegado hasta nuestros días.

Los indígenas tlapanecas de Zapotitlán se reconocen asimismos como **Xabu Mepha** (gente tlapaneca) y se refieren a Zapotitlán como *Kara' ga*. El gentilicio de los de Zapotitlán Tablas es zapotitecos, aunque ellos se nombran "zapotecos", como una forma directa y sencilla de pronunciarlo.

CAPITULO III. ESTRUCTURA ECONOMICA

Tenencia de la tierra

En el municipio existen los suelos **chernozen** o negro, con capas muy delgadas en la parte de la sierra y de considerable grosor en zonas planas y semiplanas, que es en donde hay mayor explotación agrícola; los suelos **podzólicos**, café grisáceo o café rojizo y amarillo, sus bosques son aptos para el desarrollo de las actividades agropecuarias.

La superficie censada por la Secretaría de la Reforma Agraria (SRA) es de 82,090 hectáreas, pero ésta es la superficie municipal total, de la cual Zapotitlán tiene en usufructo junto con otras comunidades 11,228 hectáreas, que le fueron reconocidas como propiedad comunal; según resolución presidencial publicada en el Diario Oficial de la Federación, con fecha 29 de agosto de 1975.

La calidad de la tierra es de agostadero, cerril, monte alto y de pequeñas porciones laborables. En relación al tipo de propiedad podemos señalar, que si bien jurídicamente existe el régimen comunal, éste en la práctica ha sido rebasado, puesto que impera la pequeña propiedad, aunque sólo de manera informal, porque no existen títulos individuales de propiedad. Esto es debido a que los habitantes se han hecho dueños de la tierra por dos vías: por la herencia familiar y el trabajo ininterrumpido de la tierra, y la segunda por la adquisición a través de la compraventa de las parcelas.

Trabajo agrícola

La principal actividad que los indígenas tlapanecas realizan es la agricultura, la que se lleva a cabo durante la época de lluvias, esto hace que las cosechas sean de temporal.

DIAGNOSTICO SOCIOCULTURAL DE ZAPOTITLAN

La producción que se obtiene es utilizada para solventar las necesidades más inmediatas de los habitantes, reduciéndose a una agricultura de consumo familiar.

De la superficie total con que cuenta el municipio, sólo 5,960 hectáreas se dedican al trabajo del campo, éstas se dividen en 1.8 hectáreas destinadas a la agricultura de riego y el 98.2 hectáreas se utilizan para la de temporal. Los cultivos de riego son: frijol (20 hectáreas) y chile verde (22 hectáreas), también estos cultivos se siembran durante la época de lluvia. Otros productos temporales son: maíz, garbanzo, sandía, ciruela, limón, mango, aguacate, granada y capulín.

Ganadería

En este ramo hay una baja producción, el poco ganado con el que cuenta la mayoría de los habitantes lo utilizan para complementar la dieta familiar y en los trabajos agrícolas. El municipio no cuenta con pastizales ni los campesinos con la capacitación técnica necesaria para desarrollar una ganadería intensiva orientada al comercio. De la superficie municipal sólo 7,520 hectáreas son aptas para la actividad ganadera. Las especies que podemos encontrar son: bobinos, equinos, aves de corral, porcinos, ovinos, asnos y caprinos, estos dos últimos los más numerosos.

Las especies bobinas y equinas son utilizadas para los trabajos agrícolas; de los ovinos se aprovecha la lana para la elaboración de gabanes y cobijas, las aves de corral, porcinos y caprinos se utilizan en la dieta familiar, sobre todo en día de fiesta.

Silvicultura

El 68% del territorio municipal cuenta con recursos maderables importantes; gran parte de esta riqueza es desperdiciada debido a su poco aprovechamiento, es decir, del bosque sólo se extrae madera para la construcción de viviendas, cercas, corrales y para el uso doméstico como leña. De las especies maderables se encuentra el encino y el pino. El uso inadecuado de los bosques como señalábamos anteriormente, ha traído como consecuencia el desperdicio de madera buena o de árboles en edad de ser aprovechados ya que se dejan a la deriva en donde la naturaleza los convierte en deshechos.

Por otro lado, otro problema importante y que exige atención es la deforestación, ya que los campesinos talan los montes para convertirlos en terrenos laborables (tlacolol) o en su caso los bosques son quemados agravando más aún esta situación, contribuyendo a la sequía de arroyos y manantiales. Cuando uno transita por esta zona es común ver cerros pelones y donde antes había un río, apenas se vislumbra un arroyo, por lo que el suministro de agua en el municipio es cada día más escaso.

Esta situación ha llevado a instituciones internacionales como la ONU (Organización de las Naciones Unidas), a brindar apoyo para la instalación de viveros que provea de recursos forestales (árboles en posibilidad de ser transplantados). En el municipio existe un vivero en la comunidad de Ayoxtotla que surte a la región. A pesar de ello poco se ha hecho por la reforestación de la zona, ya que aunado al establecimiento de viveros debiera emprenderse una campaña de concientización en relación al deterioro ecológico, que se ha venido sufriendo y brindar asesoría técnica a las comunidades por parte de las instituciones a quienes compete esta tarea.

Trabajo artesanal

Una de las actividades artesanales más importantes que los habitantes llevan a cabo, es la elaboración y tejido de gabanes de lana de borrego. El trabajo se caracteriza por lo fino del tejido y la creatividad plasmada en su colorido y decorado. Esta importante artesanía es comercializada principalmente en los mercados de Tlapa y Chilapa. También se elaboran bolsas y cobijas.

El tejido de gabanes y bolsas de lana es una actividad que se desarrolla para complementar la economía de los indígenas, ya que la agricultura sólo les brinda la posibilidad de autoconsumo.

El trabajo que implica la elaboración de esta artesanía es desempeñado por los hombres y mujeres en el seno familiar. El tejido de la palma en el municipio no es de suma importancia, sin embargo, en algunas comunidades se trabaja el sombrero corriente, reconocido por su textura burda y tejido abierto; en otras poblaciones como en Zapotitlán Tablas y San Miguel Cuixapa se teje el sombrero costero o fino por consumo local.

Algo que no debemos pasar por alto es la situación crítica por la que atraviesa el trabajo artesanal en esta región. En el municipio de Zapotitlán esta actividad está a punto de extinguirse debido principalmente a: falta de materia prima, mercado, introducción de mercancía industrializada que ha

desplazado a los productos artesanales en el gusto de la gente, falta de créditos y asesoría para organizar talleres y cooperativas que refuerzen la artesanía regional, como una alternativa que genere recursos suficientes para el sustento de la economía familiar. Como ejemplo podemos citar el caso de Tres Lagunas, donde los artesanos se han manifestado por conservar su artesanía de tejido de gabanes y cobijas, para ello se han organizado en una Sociedad de Solidaridad Social y que a pesar de los trámites realizados no han podido obtener el crédito requerido.

Actividad comercial

La actividad comercial se realiza por tres vías. La primera es la que se lleva a cabo a través de las misceláneas y tiendas de abarrotes administradas por particulares de la comunidad, en donde los precios son sumamente altos, debido a que no hay control de éstos por ninguna autoridad. La segunda vía es la que se realiza directamente en los mercados, como el de Chilapa, Tlapa o Ayutla. En los días de mercado, la gente se dirige llevando sus mercancías para venderlas y adquirir otros productos necesarios en su vida diaria. Los productos que generalmente llevan, son: maíz, frijol, gabanes de lana, bolsas de lana, garbanzo y chile verde, entre otros. La tercera vía comercial en el municipio son los **tianguis** que se organizan en los lugares como Zapotitlán y Acatepec.

En estos sitios, el día domingo se reúne la gente de las cuadrillas y pueblos aledaños para vender, comprar e intercambiar mercancías. En este último aspecto es importante observar cómo, aún en esta época, entre los indígenas tlapanecas funciona el mecanismo propio de las sociedades prehispánicas: el **trueque**; que se ha definido como el intercambio de productos. En los tianguis locales observamos cómo la gente cambia productos como maíz, frijol, chile verde, pescado seco, sal y una serie de frutas propias de la región.

En las tiendas CONASUPO existentes la mayor parte del tiempo carecen de los productos de primera necesidad, pero sobre todo en la temporada de lluvias, debido a lo intransitable de la terracería, los productos primarios escasean. En toda el área que comprende el municipio de Zapotitlán existen pocas tiendas, las cuales se encuentran en las comunidades de: Zapotitlán Tablas, Ayotoxtla, Escalerilla Laguna y Acatepec.

CAPITULO IV. COMUNICACIONES Y TRANSPORTES

La comunicación y el transporte dentro del municipio es realmente deficiente. Actualmente encontramos que de los 46 pueblos y cuadrillas que componen el municipio, sólo el 5% del total están comunicadas por terracería con la cabecera municipal. Las poblaciones que tienen mayor comunicación e incluso las más importantes a nivel municipal son: Acatepec, Escalerilla, Huiztlatzala, Ayototxtla y San Miguel Cuixapa. Al resto de las comunidades sólo se tiene acceso por caminos y veredas difíciles de transitar, sobre todo durante la temporada de lluvias.

Transporte terrestre

El transporte terrestre es cubierto por dos líneas: una por la Flecha Roja, con un autobús que diariamente sale a las 11:00 a.m. de Chilpancingo, regresando hasta otro día a las 6:00 a.m. La otra línea es la de "Cerro Azul", que sale de Chilapa a las 2:00 a.m. diariamente, llegando a la comunidad a las 7:00 a.m., regresándose inmediatamente; generalmente el servicio es permanente, interrumpiéndose ocasionalmente durante la temporada de lluvias, ya que éstas hacen estragos en el tramo comprendido entre Tlatlahuqui-Zapotitlán.

Correos

Este servicio se realiza llevando la correspondencia directamente a Tlapa, siendo ahí mismo recogida. En el pueblo de Zapotitlán hay una persona encargada que recoge y reparte el correo a los destinatarios.

En años pasados, se contaba con telégrafo y radiotelefonía, pero debido a la falta de mantenimiento técnico y a los estragos que ocasionaron las lluvias

DIAGNOSTICO SOCIOCULTURAL DE ZAPOTITLAN

en las líneas telegráficas y telefónicas, estos servicios quedaron inutilizados.

Actualmente sólo la Casa de Salud cuenta con radiotelefonía para su uso particular, al cual la comunidad no tiene acceso, por lo que en caso de alguna emergencia no existe ninguna posibilidad de comunicarse al exterior, a pesar de ser cabecera municipal.

Radio y televisión

En el mes de junio de 1990, el ayuntamiento adquirió una antena parabólica con aparato receptor y repetidor, con un alcance de 5 kilómetros a la redonda, cubriendo parcialmente a la población de la cabecera.

Las comunidades que captan la imagen televisiva sin la ayuda de la antena parabólica son: Ayototxtla, Escalerilla Laguna, Huiztlatzala, Tamaloya y Acatepec. Los canales que se sintonizan son: el dos, el cuatro, el cinco y el trece.

La única estación de radio que se escucha es la XEZV "La Voz de la Montaña", dependiente del Instituto Nacional Indigenista (INI), que también se utiliza para dirigir mensajes y avisos a los habitantes de las comunidades indígenas aledañas; además de pasar programas culturales en las cuatro lenguas: náhuatl, tlapaneco, mixteco y español.

CAPITULO V. ESTRUCTURA SOCIAL Y ASPECTOS DEMOGRAFICOS

Comunidades

El municipio de Zapotitlán, perteneciente al distrito de Morelos, se integra por 46 comunidades (ver mapa 2), las cuales por el número de habitantes se clasifican en: cabecera municipal, comisarias, delegaciones y rancherías.

Dichas comunidades son:

- | | |
|------------------------|-------------------------|
| 1. Acatepec | 24. Escalerilla Zapata |
| 2. Agua Tordillo | 25. Fuereño, El |
| 3. Agua Xoco | 26. Huiztlatzala |
| 4. Ahuixotitla | 27. Iztlahuazaca |
| 5. Alcamani | 28. Laguna Membrillo |
| 6. Alteopa | 29. Loma Tuza |
| 7. Apetzuca | 30. Llano, El |
| 8. Ayotoxtla | 31. Llano Grande |
| 9. Barranca Dulce | 32. Mexcalapa |
| 10. Barranca Guadalupe | 33. Mexcaltepec |
| 11. Barranca Piña | 34. San Miguel Cuixapa* |
| 12. Barranca Pobre | 35. Tamaloya |
| 13. Barranca Tecoani | 36. Tejocote, El |
| 14. Buena Vista | 37. Tierra Blanca |
| 15. Camalote, El | 38. Tres Cruces |
| 16. Capulín, El | 39. Tres Lagunas |
| 17. Caxitepec | 40. Vista Hermosa |

* Esta comunidad es de habla nahua.

DIAGNOSTICO SOCIOCULTURAL DE ZAPOTITLAN

- | | |
|------------------------|-------------------|
| 18. Cerro Pelón | 41. Xilotlancingo |
| 19. Ciénega del Sauce | 42. Xochitepec |
| 20. Corral del Tigre | 43. Yerba Santa |
| 21. Cuixinipa | 44. Zapotitlán |
| 22. Chirimoyo | 45. Zilacayotla |
| 23. Escalerilla Laguna | 46. Zontencomapa |

Las categorías las podemos diferenciar por lo siguiente: en la cabecera municipal es donde se ubican las diferentes instituciones, además de que ahí residen los poderes municipales; las comisarias son las que cuentan con más de 200 habitantes, teniendo derecho a tener sus propias autoridades: comisario municipal y principal mayor; las delegaciones compuestas por menos de 200 habitantes, son representadas por un delegado y las rancherías no cuentan con ningún tipo de representación y ambas dependen directamente de la cabecera municipal.

Población

El censo de población levantado en 1980 por el Instituto Nacional de Estadística, Geografía e Informática (INEGI), para el municipio de Zapotitlán Tablas arrojó una cantidad de 20,627 habitantes. Para 1987, el censo municipal registró una suma de 28,494 habitantes. Este aumento representó el 0.035% con relación a la población del Estado. La tasa de crecimiento registrada durante el periodo de 1980-1987 es de 38.1%; la densidad de población en la actualidad es de 34.7 habitantes por kilómetro cuadrado.

Los pueblos del municipio más habitados son:

COMUNIDAD	HABITANTES (1980)	HABITANTES (1987)
Zapotitlán Tablas	1,351	1,797
Acatepec	928	1,220
Ayotoxtla	879	1,215
Escalerilla Laguna	745	973
Huiztlatzala	628	781
Ixtlahuazaca	421	538

ESTRUCTURA SOCIAL Y ASPECTOS DEMOGRAFICOS

La población censada de acuerdo al sexo, en 1980 y 1987 arrojó la siguiente cantidad:

AÑOS	HOMBRES	MUJERES	TOTAL
1980	10,348	10,279	20,627
1987	15,131	13,363	28,494

Población Económicamente Activa (PEA) y Población Económicamente Inactiva (PEI)

Como se señaló anteriormente, la actividad económica más importante del municipio de Zapotitlán es la agricultura, destacando la producción de maíz, garbanzo, papa, haba, frijol y café.

De acuerdo a la información económica municipal, la población ocupada se divide de la siguiente manera: el 80% se dedica a la agricultura temporalera; el 10% a diversos oficios (albañiles, comerciantes, tabiqueros, etcétera) y el otro 10% son profesionistas, destacando el magisterio en su modalidad bilingüe.

El censo de población y vivienda de 1980 (INEGI), en relación a la población activa, nos da los siguientes datos:

AÑO	PEA	SECTOR PRIMARIO	SECTOR SECUNDARIO	SECTOR TERCIARIO	OTRAS ACTIVIDADES
1980	9008	7,423	19	457	1,109

Retomando los datos económicos municipales, tenemos que para 1987 la población mayor de doce años fue de 17,310 personas, de las cuales el 71.8% era económicamente activa y representó el 1.3% del índice estatal; el sector primario ocupó el 82.4%; el secundario el 0.2% y el terciario el 17.4%.*

* El sector primario abarca actividades productivas como la agricultura, la minería, la pesca, los recursos maderables... El sector secundario se refiere a las actividades de transformación como las artesanías, la metalurgia..., y el sector terciario engloba todas las actividades de bienes y servicios como son educación, salud, teléfono, caminos y carreteras, correos...

Cabe señalar que aunque no quedan registrados dentro de la población económicamente activa, los niños y niñas a partir de los 8 años de edad empiezan ayudar a sus padres en las labores del campo, en los quehaceres domésticos, el pastoreo de borregos, ayudan a limpiar e hilar la lana para la elaboración de gabanes, bolsas y cobijas.

Al interior del municipio no existe ninguna otra fuente de empleo que no sea la de servicios (cargos en el ayuntamiento); así también, en el marco familiar no hay otra posibilidad de trabajo que no sean las labores del campo. Es notable la ausencia de granjas avícolas, porcícolas y acuícolas consideradas como las más viables, dadas las condiciones naturales del lugar.

Migración

La migración fenómeno que actualmente se ha convertido en un problema social para muchos estados del país, es vista por las clases marginadas como una de las posibilidades de obtener recursos para aliviar su deteriorada economía.

La región de la Montaña no queda al margen de esta situación y en el caso que ocupa el municipio de Zapotitlán, esta actividad es muy intensa y se da en dos niveles: al interior y al exterior del estado; son pocos los casos de emigrantes a los Estados Unidos.

Si tomamos en cuenta el tiempo en que se genera la emigración la podríamos dividir como sigue: migración definitiva y migración temporal, esta última conocida también como "migración golondrina".

Los migrantes que salen definitivamente (10% del total de la población) es la gente que de alguna manera ha perdido sus tierras de labor o en su caso son tierras desgastadas que ya no les garantizan su sobrevivencia mínima. Otro sector que se sitúa dentro de este tipo de migración son los estudiantes que abandonan sus pueblos y comunidades, dirigiéndose a ciudades como: Acapulco, Chilpancingo, ciudad de México, Zihuatanejo, etcétera, en donde finalmente hacen carrera profesional y sólo de vez en cuando visitan su lugar de origen.

Las familias que se trasladan de manera definitiva a las ciudades se dedican al comercio en pequeño o al ambulante, como peones o albañiles en las obras de construcción o en los servicios domésticos y de limpieza en casas particulares o instituciones gubernamentales.

La emigración temporal, alcanza un porcentaje del 60% del total de la población económicamente activa, ésta generalmente se lleva a cabo durante las temporadas del corte del café en las Costas de Guerrero y durante la zafra en los estados de Morelos y Veracruz, el corte de algodón en Sinaloa.

Durante los periodos diciembre-abril y julio-agosto de cada año, el indígena emigra a los lugares antes citados.

El sector que emigra lo componen principalmente los jefes de familia y los jóvenes de 14 años en adelante.

El migrante que sale temporalmente está sujeto a la actividad agrícola, a su tierra. Regularmente abandona su pueblo o comunidad, una vez que ha pasado el ciclo agrícola (siembra, escarda, cosecha y guardado del producto).

Hay otro periodo de emigración que se realiza en los meses de julio-agosto, esto es luego que los indígenas han sembrado y escardado sus terrenos de cultivo.

Es importante destacar de qué manera la migración ha trastocado a la cultura de los indígenas tlapanecas, reflejándose en: la pérdida o transformación de la lengua tlapaneca; la poca participación de los emigrantes en las fiestas y rituales religiosos, es decir, pérdida del sincretismo religioso; cambios en la forma de vestir; formas de curación, etcétera. Cada día que pasa van integrando nuevos símbolos y valores a su vida, incidiendo en la transformación de sus costumbres y por ende en cambios culturales irreversibles.

MPIO: COPANATOYAC GRO.

MPIO: ATLIXTAC GRO.

MPIO: QUECHULTENANGO GRO.

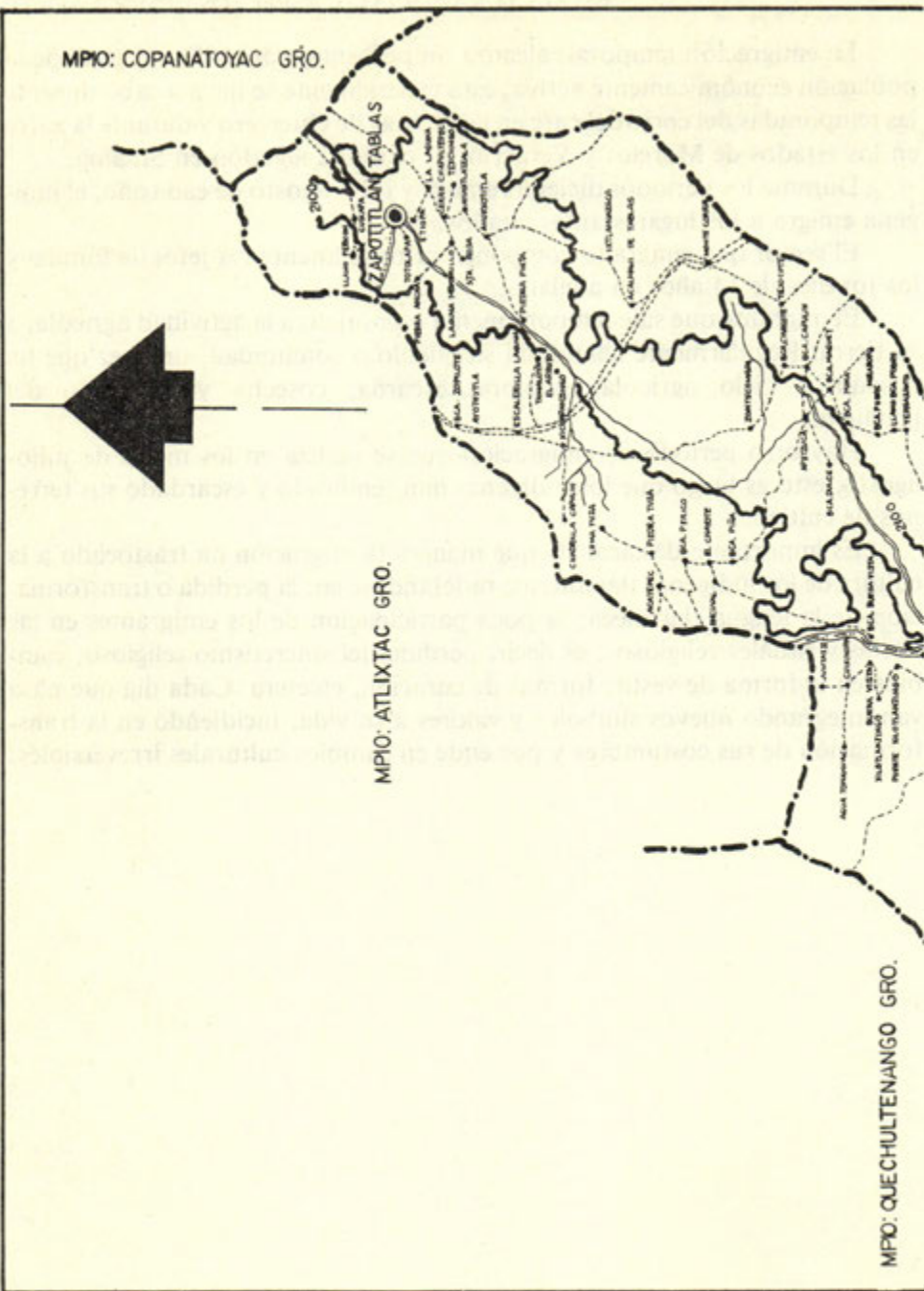



MAPA No. 2

GOBIERNO DEL ESTADO
DE GUERRERO

SEPLAP

MPIO. ZAPOTITLAN TABLAS, GRO.

1985

AGENCIA ESTADISTICA MUNICIPAL

CAPITULO VI. ESTRUCTURA DE GOBIERNO

Organización de gobierno

Es importante señalar el papel que juega la tenencia de la tierra en el habitat y supervivencia de los tlapanecas, ya que a partir de ésta los habitantes se organizan social, política y religiosamente. Organización en la que cada individuo participa desempeñando diferentes roles, tomando en cuenta su edad, experiencia, ya que van desde ser un "topil" o "mayo", hasta llegar al máximo puesto (según el comportamiento y dedicación) el de "principal del pueblo". El indígena comunero tiene la obligación moral de prestarle servicio a su comunidad tomando participación, ya sea en alguna fiesta religiosa, trabajando en la construcción o reparación de alguna obra que la comunidad requiera, desempeñando algún puesto que la comunidad le asigne dentro del ayuntamiento municipal o del gobierno tradicional-comunal.

Para los tlapanecas de Zapotitlán Tablas es satisfactorio trabajar en bien de la comunidad, además el tiempo que desempeñan un cargo o haberlo desempeñado, es sinónimo de prestigio entre los demás ciudadanos, no importa cuanto haya que "despilfarrar" o invertir; como mayordomo o funcionario del ayuntamiento, lo importante es ocupar la mayoría de los cargos que el pueblo o la comunidad le confiere, ya que le brinda la posibilidad de escalar socialmente y tener un amplio prestigio y respeto dentro de la comunidad.

Es importante recordar lo que Julio de la Fuente (1965:13-31) señala al respecto "...mediante el consumo conspicuo, el indio compra prestigio, status y poder, al ocupar en el curso de su vida activa, cargos situados en una escala jerárquica, cuyo cumplimiento impone esfuerzos y gastos considerables...".

Formas de elección

Para constituir o elegir a las autoridades tradicionales, los "principales" del pueblo se reúnen en asamblea y eligen un determinado número de personas, entre propietarios y auxiliares o bien como ellos los definen entre mayores y segundones, de tal manera que todos los puestos se cubren debidamente. Después que se tiene el listado de las personas que desempeñarán los "cargos" o "encargos", se les cita a través de la presidencia municipal y ahí se les da a conocer a cada uno su cargo y qué es lo que debe hacer. En caso de que la persona o personas se nieguen a cumplir, el ayuntamiento los obliga, pero en situación extrema de incumplimiento las asambleas de "principales" junto con la autoridad municipal tienen todo el derecho a través de la asamblea de expulsar de la comunidad al individuo o individuos y quitarles la tierra.

Para el servicio de la iglesia, los principales apoyados por la presidencia municipal, nombran a los fiscales que son personas que ayudan al sacerdote o están a su servicio para cumplir con las actividades que la iglesia requiere, tales como: cuidado, aseo y apoyar al sacerdote en sus diversas actividades; para auxiliar a los fiscales se nombran a los "mayos", "topiles" o sacristanes.

Además del servicio que prestan durante un año los fiscales, también apoyan al padre durante la fiesta del santo patrón señor Santiago; como la iglesia brinda alimentos y hospedaje a los visitantes que llegan a la fiesta, los fiscales cooperan con maíz, frijol, aves de corral, picante, etc., más el trabajo que sus esposas e hijas aportan para preparar la comida que se ofrece a los peregrinos.

La mayoría de los mayordomos duran en su encargo un año, pero muchos prefieren continuar el tiempo que puedan servir, lo que les da un carácter de vitalicios y al dejar el encargo lo heredan a sus hijos; esto lo hacen debido a que si no son mayordomos les darán otro encargo que puede ser mayor o menor. En cuanto a los fiscales sus servicios son por un año y los topiles o mayos por seis meses.

Por otra parte, dentro del gobierno municipal, los "principales" y el pueblo en general participan en el nombramiento de sus autoridades municipales debido a que no existen partidos políticos (a excepción del PRI), ni grupos de poder que rivalicen por quien o quienes van a dirigir los destinos del pueblo, los nombramientos que hacen los principales y el pueblo son los que se

respetan y apoyan. Los elegidos sólo tienen el compromiso de cumplirle al pueblo, ya que posiblemente más tarde desempeñarán el cargo de principales.

En caso de que alguno de los electos no trabaje bien, los principales y el pueblo tienen el derecho de quitarlo y darle la “espalda” no ayudándolo ni apoyándolo; así puede ser el presidente municipal, el síndico o cualquiera de los regidores.

Para el gobierno civil y municipal se elige un presidente municipal, un síndico y los regidores; también se convoca a los jóvenes para que hagan su servicio como policías o topiles dentro del ayuntamiento (ver organigrama de estructura de gobierno).

Entrega de “Bastones de Mando” a las nuevas autoridades

En la toma de posesión de estas autoridades, los principales les hacen la entrega del “bastón de mando” como símbolo de que gobernarán a su pueblo o comunidad de acuerdo a la tradición, respetando las instituciones tradicionales que por años sus antepasados las legaron y que actualmente conservan. Los bastones de mando se entregan al presidente municipal, síndico y regidores. Lo mismo suele suceder con los comisarios municipales, y en este caso al domingo siguiente de que toman posesión de su encargo, llevan a cabo el lavado de los bastones, que tal vez signifique borrar y dejar atrás un periodo de tiempo y dar paso a otro nuevo periodo de vida para la comunidad.

Duración del cargo

Los nombramientos que año con año se otorgan son los de mayordomos, fiscales, topiles o mayos y policías.*

En el caso de los “principales” del pueblo, éstos se nombran cada vez que el presidente municipal inicia su gestión y terminan cuando éste deja de fungir. Por lo general cubren un periodo de tres años y se nombran de ocho a diez principales.

Cabe destacar que esta organización también opera en las comunidades que forman parte del municipio, variando el tiempo que duran los principales ya que éstos sólo cumplen un año de trabajo, tiempo que dura un comisario municipal.

* Es importante resaltar la forma de organización que aún conservan los tlapanecas de Zapotitlán Tablas, en relación a otros grupos los cuales se han aculturado rápidamente sin tener la posibilidad de conservar su gobierno tradicional.

Funciones

En Zapotitlán Tablas existen diecisiete mayordomías, éstas se nombran tomando en consideración el número de santos o imágenes religiosas que hay en el templo o capillas; cada mayordomía se integra de cuatro a seis elementos, dependiendo de la importancia de la fiesta y el santo. Por ejemplo, las imágenes religiosas importantes en la comunidad son: "Santiago Apóstol", patrón del pueblo, San Marcos, San Lucas y Santo Entierro; los demás no es que sean menos importantes, sino que se caracterizan porque la fiesta que se les hace es más pequeña.

Dentro de las diecisiete mayordomías que existen, dos están integradas por mujeres y se encargan de festejar a las Vírgenes de la Concepción y Guadalupe.

Cada una de las mayordomías se encarga de hacerle fiesta al santo según se le ha asignado o en su caso según escogen de manera voluntaria. Una característica importante es que todas las mayordomías toman participación en la fiesta del "Señor Santiago", santo patrón del pueblo.

Para la mayordomía de esta fiesta los principales del pueblo nombran a un "mayordomo mayor" a la cabeza, auxiliado de siete mayordomos segundos, éstos se encargan de todos los gastos que implican las actividades como: la novena, organización de las danzas tradicionales, atender las bandas de música que visitan al santo patrón y brindar el recibimiento a los peregrinos que llegan de otros pueblos o comunidades aledañas. El presidente municipal en coordinación con los principales y el párroco del lugar reparten las actividades que cada mayordomía (de las diecisiete) tienen que cumplir, la responsabilidad de cada una es aportar ayuda para darle de comer a las gentes y músicos de las bandas de música de viento que han sido invitados al festejo del Señor Santiago. De acuerdo a la cantidad de visitantes que llegan a Zapotitlán los días 24 y 25 de julio, las mayordomías apoyan con una o dos comidas.

Las dos mayordomías que están compuestas por mujeres sólo se encargan de mantener limpia, aseada y adornada la iglesia, además de desmoronar las flores que se riegan durante la procesión o peregrinación.

Como complemento a esta organización, se nombran mayordomos de "corral" o de "toreada", encargados de preparar el ponche o "chilote", bebidas embriagantes para distribuir entre los asistentes; un mayordomo que invita a las danzas tradicionales; un mayordomo de castillo y madrinas para la premiación de la "carrera de cintas" que celebran en la fiesta del santo

patrón. Este último evento hace años que ya no se realiza, actualmente las autoridades municipales han tratado de impulsarla nuevamente.

El gobierno interno entre los tlapanecas de Zapotitlán Tablas se caracteriza por conservar una integración local, en el que pesa su antigua organización tradicional y probablemente éste sea un factor que no permite la "intromisión" de partidos políticos opositores al régimen o sectas religiosas que no sea más que la católica.

Esta situación al poblado le permite conservar su unidad de grupo, de etnia tlapaneca; toda la aportación o cooperación que los habitantes realizan se canaliza en provecho de la comunidad, los individuos como miembros del pueblo tienen el deber de ayudar y trabajar para su pueblo, es ésta su razón de ser y existir.

Organizaciones políticas

Con la consolidación del Estado y del cabal cumplimiento de la Constitución mexicana, las comunidades indígenas, sobre todo las de difícil acceso, se vieron penetradas y regidas por diferentes instituciones de gobierno tanto federal como estatal. En las dos últimas décadas la presencia de organizaciones políticas, en particular una, han venido a trastocar la estructura tradicional de gobierno de los pueblos indígenas. Sin embargo, cabe aclarar que todavía tiene cierto peso al gobierno tradicional sobre el gobierno constitucional y las organizaciones políticas, al menos en el interior del municipio.

A nivel municipal el partido imperante es el Revolucionario Institucional (PRI); le sigue el Revolucionario de los Trabajadores (PRT) y con poca presencia el de la Revolución Democrática (PRD). Las corrientes políticas con más fuerza son: Antorcha Campesina (AC) y la Central Campesina Independiente (CCI).

En el municipio los partidos y corrientes políticas no se preocupan por la politización del indígena, ya que sólo tienen actividad en los periodos o procesos electorales; de esta forma nos percatamos, que sólo se utiliza al individuo como cliente político, manteniendo de esta forma en la región lo que se le denomina "el clientelismo político".

DIAGNOSTICO SOCIOCULTURAL DE ZAPOTITLAN

Estructura de gobierno (organigrama)

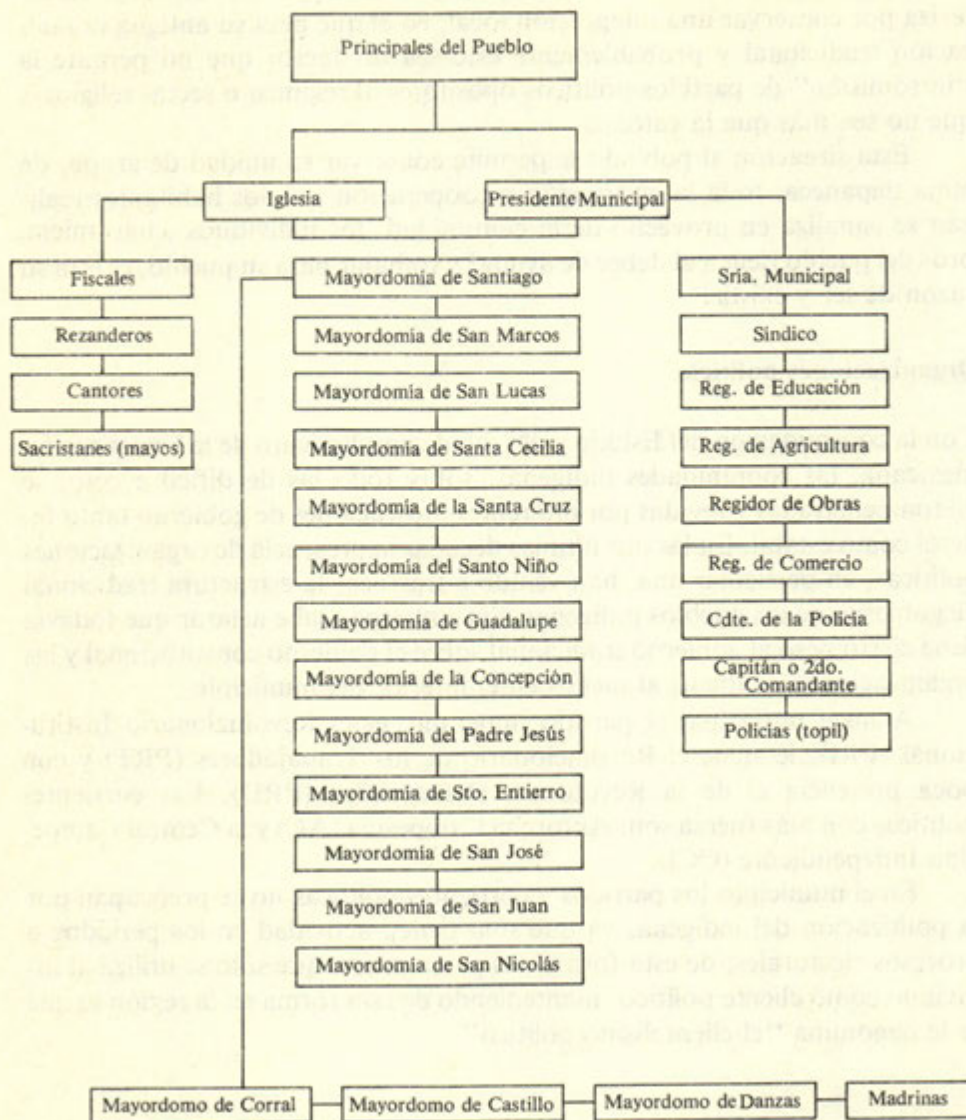

CAPITULO VII. ASENTAMIENTOS HUMANOS

Estructura de los pueblos

La estructura que los pueblos, comunidades y rancherías guardan es muy compleja, por lo cual es difícil de determinar. La mayoría de las comunidades presentan un asentamiento disperso, debido a que construyen sus viviendas cerca de sus tierras de labor, o bien se asientan en lugares donde hay pastos aptos para el pastoreo y cría del poco ganado que tienen.

Aún los pueblos más grandes como Zapotitlán, Huiztlatzala, Cuixapa, Acatepec, Ayotuxtla, Escalerilla, no presentan una estructura definida.

Lo que se percibe a simple vista es que se carece de una traza ordenada. El asentamiento se da siguiendo la orografía del lugar, lo que determina la forma y el crecimiento de la población.

Vivienda

En la construcción de la vivienda tienen prioridad la utilización de los materiales de la región como: el barro para el adobe y la teja; zacate y la madera obtenida de los bosques.

A nivel municipal encontramos que un 70% de la vivienda es de adobe; un 15% de bajareque; el 10% de palos o varas tejidas conocido como "chinantli" y un 5% de tabique o concreto. Los materiales utilizados para los techos se clasifican en: teja, zacate, lámina de cartón, tejamanil y concreto.

En la cabecera municipal se observa una tendencia, sobre todo por la gente que tiene recursos, de construir sus casas de "material", lo cual les da un mayor status desplazando a la vivienda tradicional de adobe. En relación al adobe que generalmente se hace con recursos naturales de la región, hemos visto que el barro que utilizan para su elaboración no es de muy buena cali-

DIAGNOSTICO SOCIOCULTURAL DE ZAPOTITLAN

dad, ya que después de cinco años empieza a cuartearse.

El terreno donde se asienta la vivienda es propio. Debido a la falta de una planificación adecuada, la distribución de la vivienda no es el apropiado.

Regularmente encontramos que la casa habitación consta de una sola pieza con su corredor, en lo que es la casa propiamente dicha se distribuye la cocina, el dormitorio, la sala y comedor; son pocas las viviendas que cuentan con una distribución adecuada para cada espacio, de acuerdo a su uso. Esta situación genera que el grado de hacinamiento en la población sea de un promedio de 6 a 8 personas por vivienda.

Educación

El nivel educativo registrado entre los habitantes del municipio es deficiente, ya que los egresados de la primaria o secundaria leen con dificultad y realizan operaciones matemáticas elementales.

En el municipio existen 203 aulas, algunas de éstas han sido construidas por el gobierno y otras por cooperación de los padres de familia.

La mayoría de las escuelas están construidas con adobe y revestidas con cemento, techo de cartón o teja. Este tipo de construcción ocupa un 70% y el 30% son aulas o escuelas hechas con tabique y techo de cemento; generalmente estas nuevas construcciones se están llevando a cabo en las comunidades más comunicadas, debido a que se facilita el transporte de los materiales.

De las cuarenta y seis poblaciones que comprende el municipio, solamente un 40% cuenta con primaria completa y preescolar, de estas tenemos a: Zapotitlán que además tiene una secundaria técnica y un albergue escolar subsidiado por el INI; Ayotoxtla, Huiztlatzala, Escalerilla Laguna, Acatepec, Tamaloya, Apetzuca, Tres Cruces, Loma Tuza, Agua Tordillo, Tierra Blanca y El Fuereño. El 60% restante cuenta en algunos casos con preescolar y primero y segundo año de escolaridad primaria, lo cual obliga a los niños a trasladarse a otras comunidades cercanas a estudiar la primaria completa.

Debido a que la lengua tlapaneca es la vía central de comunicación en todo el municipio, el sistema de Educación Bilingüe dependiente de la SEP ha procurado que hablen o entiendan la lengua tlapaneca, con el objeto de facilitar la enseñanza a los niños y jóvenes. En este sentido las autoridades educativas municipales, colaboran con la Secretaría de Educación Pública, para que los maestros sean del mismo grupo tlapaneco.

Un censo escolar de 1980, arrojó los siguientes resultados:

Municipio	Población de 15 años o más	Población alfabetizada	Población analfabeta	% de población analfabeta
Zapotitlán	10,960	2,543	8,417	76.80%

El censo municipal escolar levantado por los maestros en el año de 1987, nos ofrece los siguientes datos:

POBLACION ESCOLAR POR NIVELES

NIVEL	No. DE ALUMNOS
Preescolar formal federal	43
Preescolar bilingüe federal	790
Primaria bilingüe federal	4,434
Secundaria técnica	120
Población alfabetizada	3,225
Población analfabeta	10,773

En el panorama educativo será necesario puntualizar algunas agravantes como: condiciones materiales de los edificios escolares, falta de mobiliario adecuado, falta de apoyo económico (becas) para niños de escasos recursos, lo anterior agudiza la deserción escolar, falta de material de lecto-escritura en la lengua indígena materna. Todo esto incrementa el analfabetismo funcional, que como podemos observar es bastante alto (76.80%), lo que nos lleva a considerar la urgencia de una campaña intensa y continua de alfabetización.

Cabe señalar que en todo el municipio no se cuenta con escuelas de nivel medio superior.

En Zapotitlán se hablan tres lenguas. Tomando en cuenta que la población del municipio es de 28,494 habitantes, un 94.3% habla la lengua tlapaneca, un 4.7% habla el español y un 1.0% es nahua hablante. La mayor parte de las personas hablan dos lenguas y en ocasiones hasta tres (ver idioma).

Salud

En la cabecera municipal funciona una clínica de salud atendida por un médico que realiza su año de servicio, por otra parte también hay un doctor que trabaja para el ISSSTE, atendiendo sólo a los maestros o trabajadores afiliados y da consulta de manera particular.

Las comunidades de más fácil acceso cuentan con casas de salud, atendidas por una auxiliar de "enfermera" con conocimientos mínimos, se dan casos en que la enfermera no ha tenido ninguna capacitación. Si a esto se agrega la carencia de medicamentos y aparatos clínicos indispensables, resulta que el servicio brindado a la población es o inexistente o deficiente; por ello la mayoría de los zapotecos no hacen uso de las casas de salud y prefieren curarse con las medicinas tradicionales, o bien, transportan a sus enfermos a las clínicas de Zapotitlán, Copanatoyac, Chilapa, Tlapa o Puebla; claro está que esto lo hacen sólo aquellas personas que cuentan con recursos económicos suficientes para hacerlo. En este aspecto cobra importancia la práctica de la medicina tradicional (uso de plantas, minerales, animales y la consulta a curanderos reconocidos por la comunidad en cada una de sus especialidades).

Las enfermedades más frecuentes que padece la gente son: la tosferina, disentería, diarrea, calentura, fiebre, piquetes de alacrán y otros animales ponzoñosos, y diversos accidentes que sufren en el campo, en la calle, en sus hogares, o bien, durante las fiestas que se celebran en los pueblos. Existen también otro tipo de enfermedades que no están reconocidas por la medicina oficial, como el espanto o el mal aire, que son tratadas por la medicina tradicional (ver apartado).

Una de las carencias que más afectan a la salud es la falta de letrinas; se defeca al aire libre y al ras del suelo, lo que seguramente provoca una grave contaminación.

Recientemente se instaló una farmacia popular por parte de la UNICEF y el Ayuntamiento Municipal, en donde se venden medicamentos básicos para la atención de las enfermedades que afectan a la población.

Servicios públicos

Los servicios públicos son escasos y sólo los encontramos en la cabecera municipal, la cual cuenta con luz eléctrica y agua entubada; se carece de alcanta-

rillado, de calles empedradas o pavimentadas. Las comunidades que tienen red eléctrica son: Ayototxtla, Escalerilla Laguna, Tamaloya y Acatepec. El resto de los pueblos no cuentan con ningún servicio.

Son lugares que consideramos los más marginados, pues sólo se comunican con la cabecera municipal a través de caminos y veredas en mal estado. Es probable que debido a su incomunicación no sea posible brindarles los apoyos que necesitan. En la medida en que se les otorguen vías de comunicación accesibles como carreteras, se facilitará un poco la dotación de los servicios más prioritarios a dichas comunidades.

Aunque esta cruda realidad es difícil de aceptar, está ahí presente, calando y deteriorando inmisericordemente la vida de los indígenas tlapanecas: los problemas de salud, educación, alimentación, la falta de espacios de recreación, de orientación jurídica, entre otros, hace necesario que autoridades competentes atiendan directamente y solucionen estos problemas que día con día se agudizan más.

Centros de recreación

En todo el municipio se carece de espacios o lugares en donde la gente pueda distraerse o pasar un rato de sano esparcimiento. Esta situación fomenta en parte el alcoholismo, sobre todo entre la gente joven.

La única posibilidad de entretenimiento colectivo es la práctica del basketbol; en este sentido encontramos que a nivel municipal la mayoría de las comunidades cuentan con sus canchas en condiciones más o menos aceptables, aunque en algunos lugares de difícil acceso sus canchas son rústicas (de tierra), que los habitantes han acondicionado para jugar.

Otro deporte que se practica con menor afición, es el fútbol. Este juego no ha tenido la promoción debida, además de que se carece de espacios abiertos para su práctica. Tanto para las mujeres como para los niños, no existen ningún tipo de espacios para su recreación (parques infantiles, canchas de volibol, etc.)

Instituciones públicas

Las instituciones gubernamentales que están realizando trabajos en el municipio son: el Instituto Nacional Indigenista (INI), que tiene funcionando un

DIAGNOSTICO SOCIOCULTURAL DE ZAPOTITLAN

albergue escolar desde 1970, además construyó un tanque de captación de agua en Zapotitlán. La Secretaría de Agricultura y Recursos Hidráulicos (SARH), que según su programa brinda apoyo técnico y crediticio a los agricultores de la región, pero encontramos que los apoyos son nulos, ya que la gran mayoría de los agricultores se quejan de no contar con la asesoría por parte de los técnicos y cada año sus cosechas se ven afectadas por plagas que ellos no pueden controlar. Por otra parte, también supervisa un vivero financiado por la Organización de Naciones Unidas (ONU), ubicado en el poblado de Ayotoxtla. El vivero proporciona plantas y árboles a las comunidades que las requieren para reforestar sus campos.

El Desarrollo Integral de la Familia (DIF) funciona a través del Ayuntamiento Municipal, proporcionando despensas alimenticias, leche en polvo y molinos de mano.

La Secretaría de Salud (SS) tiene a su cargo vigilar el funcionamiento de las clínicas y casas de salud; como señalábamos antes, debido a la carencia de medicamentos, aparatos adecuados y personal capacitado, no se brinda un buen servicio. El Instituto de Seguridad y Servicios Sociales de los Trabajadores del Estado (ISSSTE), está representado por un médico que sólo atiende a los trabajadores que están afiliados y los no afiliados pagan por sus servicios.

La Secretaría de Educación Pública (SEP) cuenta con una supervisión escolar en la zona y la Coordinación Estatal de Bibliotecas dotó de una biblioteca pública que brinda servicio a la población en general, ubicada en la cabecera municipal.

Finalmente tenemos a la Unidad Regional Guerrero, dependiente de la Dirección General de Culturas Populares (DGCP) y del Consejo Nacional para la Cultura y las Artes (CNCA), quien tiene un equipo de trabajo en este municipio, en Malinaltepec y Tlacoapa, con el fin de rescatar la Memoria Histórica de los Tlapanecas en relación a la tenencia de la tierra 1900-1950, apoyar en el fortalecimiento de sus expresiones culturales, así como dar orientación en la formulación de proyectos culturales y apoyar gestiones de las comunidades ante diversas dependencias estatales y federales.

El trabajo de las instituciones está concentrado en la cabecera municipal, en menor escala atienden a las comunidades que es en donde realmente se requiere del apoyo por las condiciones de mayor marginación.

Todo parece indicar que la Montaña es una de las regiones que más

atención han recibido por parte de diferentes organismos internacionales, instituciones (federales y estatales) y universidades; pero esto no se refleja en un mejoramiento del nivel de vida de los habitantes de esta región —esa es la paradoja—. Tal vez valdría la pena preguntarse qué es lo que ha fallado: ¿las instituciones, lo inadecuado de los programas de desarrollo que muchas veces se elaboran sin previa consulta a las comunidades, o las mismas comunidades?

CAPITULO VIII. ASPECTO CULTURAL

Las diferentes costumbres y tradiciones que encontramos entre los habitantes de Zapotitlán tienen mucha relación con sus orígenes prehispánicos.

Sus fiestas y rituales de petición de lluvia que en todo el municipio se celebran, así como su música de viento, sus danzas, el uso de la medicina tradicional, su idioma, su organización tradicional como la existencia de “mayordomías” y “principales”, y su organización para el trabajo, le dan solidez a su modo de vida, uniéndola y definiéndola como etnia tlapaneca.

Un aspecto importante de resaltar es que el grupo étnico tlapaneco es único en el país, no existe otra comunidad tlapaneca con una historia, costumbres, lengua, más que aquí en la Montaña de Guerrero; a diferencia por ejemplo, del grupo indígena nahua que hay comunidades en diferentes regiones y en varios estados del país; por tanto el grupo tlapaneco es eminentemente guerrerense.

Dentro de las manifestaciones culturales que encontramos a nivel municipal enumeramos las siguientes:

Idioma

El idioma predominante entre los habitantes del municipio de Zapotitlán es el tlapaneco. Es frecuente encontrar que los padres enseñen a sus hijos a hablarlo, debido a que es el medio de comunicación oral dominante en todos los ámbitos de su vida diaria: en la escuela, el trabajo, el hogar, los juegos, las fiestas, etcétera.

La enseñanza de la lengua de manera directa de padres a hijos, ha hecho que ésta se preserve y sufra cambios mínimos en la pronunciación principalmente; son muy pocas las personas que saben escribir en tlapaneco.

Es importante señalar que en los municipios de Malinaltepec, Tlacoapa y Zapotitlán,* a pesar de estar cerca, ya que son colindantes, y en donde sus habitantes hablan el tlapaneco, encontramos marcadas diferencias en el idioma —por ejemplo: en la pronunciación, al hablarlo y en la escritura misma—, aún en un mismo municipio.

Es a partir de estas diferencias en el lenguaje, que la gente de estos municipios defienden su propia forma de hablarlo. Así encontramos que los de Malinaltepec señalan que su tlapaneco es “perfecto” y que los de Zapotitlán o Tlacoapa lo hablan mal, o bien los de Zapotitlán “menosprecian” a los de Tlacoapa y Malinaltepec en relación al idioma. Situación originada por un etnocentrismo existente entre ellos mismos.

Otro aspecto en relación al lenguaje, es la capacidad que tienen algunas personas para hablar o entender otras lenguas indígenas. De esta manera hay indígenas que hablan el tlapaneco y entienden o hablan el náhuatl y/o el mixteco, además del español. Este fenómeno de bilingüismo y trilingüismo se explica por su cercanía territorial que comparten y que les permite entablar relaciones económicas, sociales y culturales.

El idioma tlapaneco pertenece al grupo tlapaneco-subtiaba y se relaciona con la familia lingüística otomangue. Las lenguas otomangues son el amuzgo, el chinanteco, el otomí, el cuicateco, el mazateco, el trique, el chatino, el mixteco y el zapoteco.

En este punto es importante aclarar una confusión que se da entre lengua, idioma y dialecto. Lengua o idioma significan lo mismo, y así podemos hablar de un idioma tlapaneco o de una lengua tlapaneca; por otro lado, mucha gente cree que el término dialecto se refiere a una lengua o idioma de menor importancia, como por ejemplo; las lenguas indígenas, ya sea náhuatl, mixteco o tlapaneco, pero no es esa la realidad. Cuando se usa el término dialecto nos estamos refiriendo a la variante que se habla en determinado lugar con respecto al idioma, y así tenemos dialectos (o regionalismos) del español, pues es diferente la forma en que se habla en la Costa, en el Norte, en el Sureste, en la ciudad de México, etcétera. También hay dialectos de idiomas indígenas, por ejemplo la forma de hablar el tlapaneco en Zapotitlán Tablas, será conocido como el dialecto tlapaneco de Zapotitlán Tablas, y así existe el dialecto de Malinaltepec y el de Tlacoapa, porque son variantes de un idioma

* Existen otros municipios donde también se habla tlapaneco, como en Ayutla, Azoyú, San Luis Acatlán, Atlixac, Quechultenango, Atlamajalcingo y Tlapa.

que se llama tlapaneco, y precisamente ese idioma está compuesto por variantes que son conocidos como dialectos.

Mayordomías

En el municipio de Zapotitlán Tablas, cada año nombran a sus mayordomos, quienes se encargan de presidir y organizar las fiestas religiosas tradicionales que durante el ciclo anual se llevan a cabo. Para designar a los encargados de las mayordomías, los “principales” del pueblo se reúnen y eligen un determinado número de personas que fungirán como propietarios y auxiliares, de tal forma que todos los puestos queden cubiertos. Después que ya se tiene el listado de las personas que desempeñarán los cargos, se les cita a través de la presidencia municipal y ahí a cada uno se les hace saber el cargo que se les asignó; en caso de que se rehuse la persona a cumplir, el ayuntamiento lo obliga a hacerlo.

Son 17 las mayordomías que hay en Zapotitlán (ver estructura de gobierno), éstas se nombran en relación al número de santos e imágenes religiosas que existen en el templo; cada mayordomía se integra de 4 a 6 elementos, dependiendo de la “importancia” de la fiesta y del “santo”. Por ejemplo las imágenes religiosas en Zapotitlán de más importancia son: “Señor Santiago”, “San Marcos”, “San Lucas” y “Santo Entierro”. Las demás no es que sean menos importantes, sino que se caracterizan porque la fiesta que se les hace es más pequeña.

Dentro de las 17 mayordomías que hay, dos se integran con mujeres, que se encargan de festejar a las vírgenes de la “Concepción” y “Guadalupe”.

Cada una de las mayordomías se encarga de hacerle fiesta al “Santo”, según se les haya asignado o hayan escogido de manera voluntaria. Una característica importante es que todas las mayordomías toman participación en la fiesta del Santo Patrón del pueblo.

Para la fiesta más importante —la del Señor Santiago— los “principales” del pueblo nombran a la mayordomía con un mayordomo principal a la cabeza, apoyado por mayordomos segundos.

Desempeñar el cargo de mayordomo dentro de la comunidad, para los tlapanecas, significa ganar status, poder y respeto dentro de la comunidad; aunque este encargo implique un gasto económico considerable, lo importante es que el indígena sobresalga y jerárquicamente sea considerado con un mayor rango y prestigio.

Fiestas religiosas

Son varias las fiestas que en cada pueblo o comunidad se celebran anualmente. Según la información recabada éstas se festejan de acuerdo al número de “santos” o “imágenes sagradas” que existen en cada una de las iglesias de los pueblos, aunque habrá que aclarar que siempre hay un “santo” que es “Patrón” del pueblo, y a él se le consagra la fiesta principal. Las fiestas más importantes a nivel municipal son las siguientes:

Zapotitlán Tablas el 25 de julio, día del “Señor Santiago”, y el 18 de octubre, día de “San Lucas”; **Acatepec** el 25 de julio, día del “Señor Santiago”; **Huiztlatzala** 12 de enero, día de la “Virgen de la Concepción” y “Virgen de Guadalupe” y la fiesta del tercer viernes de Cuaresma; **Ayototla** el 8 de diciembre, día de la “Virgen de la Concepción”; **Escalerilla** 8 de mayo, día del “Santo Niño de Atocha”; **San Miguel Cuixapa** el día 29 de septiembre, día de “San Miguel”; **Tamaloya** el 12 de febrero, día de la “Virgen de Guadalupe”; **Iztlahuazaca** el 12 de febrero, día de la “Virgen de Guadalupe”; **Ahuexotitla** el 15 de mayo, día de “San Isidro”; **Huitzapula** el 4 de octubre, día de “San Francisco”.

En algunos casos, como sucede con la fiesta de la Concepción o la de Guadalupe que son días festejados por varias comunidades, para evitar que se haga el mismo día en dos o más poblaciones, las celebraciones se aplazan quince días o un mes para que las diferentes comunidades se puedan visitar en esos días y así continuar con el sistema de correspondencias (visitas).

Estas son algunas de las fiestas más importantes que en algunas comunidades se celebran con gran colorido y alegría, en donde participan danzas, música de viento, corridas de toros, quema de castillos, misas al santo... y una gran cantidad de comida y bebida. Para algunas personas es una de las pocas ocasiones que tienen oportunidad de comer carne.

Una característica de estas fiestas es que son un medio por el cual las comunidades se unen. En cada fiesta los pueblos se invitan unos a otros, entablando una relación de “correspondencia” entre todos. La comunidad visitante lleva música (si cuenta con banda de música de viento) —en ocasiones es acompañada por alguna hermandad—, también llevan danzas, flores u otro presente para felicitar al “santo” festejado.

Los cortejos son encabezados por los mayordomos y principales del pueblo o pueblos que llegan a la fiesta, éstos son recibidos por las autoridades, mayordomos y principales del pueblo que festeja.

Este es un proceso recíproco que se conserva entre los pueblos del municipio de Zapotitlán Tablas, fortaleciendo aún más sus costumbres y tradiciones culturales.

Danzas

Las danzas que se bailan actualmente en las fiestas religiosas y rituales son: “los doce pares de Francia”, “los vaqueros”, “la tortuga”, “los chivatos”, “el macho mula”; en Acatepec aparte de las que hemos mencionado se bailan “los chareos”; en San Miguel Cuixapa encontramos la danza de “los tecuanis”, conocida también como la danza del “tigre”.

Para el baile de las danzas se hacen acompañar de violín y guitarra, o en su caso de la música de viento, según la danza que se baile.

De los “maestros” más conocidos que preparan las danzas tenemos a los señores Rutilo Muñoz, Doroteo Sánchez, Delfino Cázares Bello y Antonio Cázares Bello en Zapotitlán; a don Librado Bonilla en Huiztlatzala y en Huitzapula a los señores José Jacinto y Luis Rodríguez.

Algunas danzas se han dejado de bailar debido a la falta de recursos económicos de los danzantes y de las autoridades locales y tradicionales para adquirir el vestuario que se requiere; además de que los jóvenes ya no muestran interés por participar en ellas.

Ritos

Dado que la actividad principal de los habitantes es la agricultura de temporal, en torno a ésta se celebran una serie de rituales, como la petición de lluvia en los cerros y lugares en donde brota el agua; éstas se realizan con la finalidad de pedir buenas lluvias para tener un buen temporal agrícola, cabe señalar que este evento es uno de los de mayor significación.

Los rituales de petición de lluvia en el municipio de Zapotitlán Tablas se lleva a cabo en los días 24 y 25 de abril, día de “San Marcos”.

El día 24 por la tarde la gente se encamina hacia el cerro más alto en donde celebran el rito. La procesión es encabezada por los “principales” y “mayordomos”, éstos se hacen acompañar de un rezandero, conocido también como “mezo”*. Al llegar al sitio adornan el altar y las cruces con flo-

*Mezo: Es un vocablo propio de los tlapanecas que lo utilizan para definir al rezandero, curandero o bien al brujo o hechicero. En las comunidades indígenas nahuas este personaje lo definen como **Huehuejiote** o **Huehueyotl**, que significa rezandero, brujo o hechicero.

DIAGNOSTICO SOCIOCULTURAL DE ZAPOTITLAN

res; más noche se sacrifica un borrego, chivo o becerro, el "mezo" ofrece la sangre regándola en el altar y bañando las piedras con este líquido vital; al mismo tiempo reza en tlapaneco pidiendo un buen temporal de lluvia. Toda la noche la gente se queda velando, acompañada de la música de viento. En algunos lugares, como en Zapotitlán, el sacerdote celebra una misa a la media noche.

Por la mañana del 25 de abril la gente empieza a bajar. En Zapotitlán Tablas se celebra otra procesión, donde se pasea la imagen de "San Marcos" y a los ídolos que suben al cerro; después son llevados a la casa del mayordomo de "San Marcos", ahí se les ofrenda comida, incienso, flores y velas. La gente que acompaña también se le invita a comer.

Uno de los ritos de petición de lluvia más importante en el municipio es el que se lleva a cabo en el poblado de Ayotoxtla, ya que según informes de los habitantes es diferente a los que se celebran en otras comunidades.

En los pueblos de Zontencomapa y Apetzuca cuando la milpa está jiloteando, los habitantes suben al cerro llevando un arco adornado con flores, inciensos y velas; cuando llegan al lugar el rezandero o "mezo" invoca a los vientos ofreciendo la ofrenda. Esta ceremonia se lleva a cabo cada año, para que el aire no tumbé o quiebre la milpa, ésta es una costumbre que se ha mantenido durante años en estos pueblos.

En Zapotitlán y Acatepec, en el mes de junio se lleva a cabo un ritual conocido como el "baile de los ratones". Los "fiscales" quince días antes de la fiesta agarran a los ratones; llegando el día los sacan y a cada autoridad municipal (presidente municipal, comisarios, regidores...) se le hace entrega de un ratón para que le den de tomar aguardiente u otra bebida embriagante; una vez borrachos los ratones se les hace bailar. Este acto se realiza con la finalidad de que los roedores no perjudiquen los sembradíos de maíz.

En este rito a la gente se le da de comer pozole de frijol, conocido también como "pozole de ratón", preparado por los mayordomos.

Otros rituales complementarios son: el **xilocruz**, bendición de la milpa y de los primeros frutos agrícolas que se obtienen; el día de muertos o todos santos, en el que se le recibe a los difuntos grandes y pequeños con ofrendas, rezos, inciensos y velas, además de un succulento "banquete" con productos de la región.

Música

La música es un elemento indispensable en la vida de los indígenas, ya sea en momentos de tristeza o de alegría. La banda de música de viento se hace presente en funerales, fiestas religiosas, rituales u otro tipo de eventos.

En el municipio de Zapotitlán Tablas encontramos alrededor de 20 bandas de música. El número de elementos y de instrumentos es variado, ya que a algunas se les clasifica como “bandas completas”, es decir, tienen los instrumentos necesarios que integran una banda; otras debido a la falta de recursos económicos apenas si cuentan con algunos instrumentos. Por ejemplo hay bandas compuestas por nueve elementos, en tanto que hay algunas que se componen de diecisiete integrantes.

Una banda de música completa consta de los siguientes instrumentos: 2 trompetas, 2 trombones, 2 sopranos, 2 clarinetes, 2 saxofones, 2 bombardinos, 1 bajo, 1 redoblante, 1 tambora y un par de platillos.

Dentro de la banda hay un músico “primero” o músico “mayor”, siendo él quien la dirige.

En el municipio de Zapotitlán son pocas las bandas que tocan con “nota”, de éstas tenemos la de Ayotoxtla, Escalerilla, Zapotitlán, Yerba Santa y San Miguel Cuixapa. En el resto de las comunidades se toca “líricamente”.

En las bandas de música como en las danzas, es donde más se reciente el impacto de la crisis económica, ya que muchas de éstas han desaparecido por falta de medios para seguir las manteniendo, ya sea para la compra de un nuevo instrumento o reparar los que ya se tienen. Por esa razón al PACMYC (Programa de Apoyo a las Culturas Municipales y Comunitarias) los zapotecos han reflejado su interés y necesidad por conservar y mejorar sus bandas y continuar así su tradición y gusto por la música.

Traje regional

El traje o vestuario tradicional que la gente usa es: en el hombre, calzón de manta con cintas, algodón, huaraches de correa y sombrero de palma. En la mujer, enaguas de tela floreada, blusa o saco adornado con encajes en el cuello y mangas, complementándose con vistosos aretes, collares y listones con los cuales se hacen sus trenzas.

El uso de este tipo de vestuario ha ido desapareciendo, ya que la mayo-

DIAGNOSTICO SOCIOCULTURAL DE ZAPOTITLAN

ría de la gente usa nuevos tipos de ropa, tratando de asumir una forma de vestir mestiza, sobre todo los jóvenes.

La gente que aún conserva su vestimenta original es aquella que radica en las comunidades con poca comunicación al exterior, o que carecen de los medios económicos que les permitan adquirir otro tipo de ropa o en su caso los que se arraigan a sus costumbres y por lo tanto se resisten a abandonarlas.

Medicina tradicional

Existe un gran conocimiento y uso de la medicina tradicional entre los tlapanecas, ellos la definen como la "medicina casera". La experiencia y el conocimiento curativo de las plantas, así como las curaciones que "curanderos" y "curanderas" realizan, han hecho que la gente acuda a este tipo de medicina y cuando no se obtienen los resultados deseados recurren a la medicina institucional (de patente).

El 75% de los indígenas tlapanecas del municipio de Zapotitlán Tablas se cura con medicamentos caseros —como señalamos antes— por el conocimiento que tienen y por la falta de recursos económicos para pagar un médico o para comprar medicina; además de que las casas de salud y la clínica municipal carecen de medicamentos, por lo que se tienen que adquirir en Chilapa, Tlapa o Chilpancingo.

En Zapotitlán encontramos curanderos que son consultados por la gente del mismo pueblo y comunidades aledañas, debido al prestigio que han ido adquiriendo.

CUADRO DE CURANDEROS

ACTIVIDAD	NOMBRE	LUGAR
Parteros y parteras	Inés Sánchez Aguilar	Zapotitlán Tablas
	Mario Bolaños	Zapotitlán Tablas
	José Enrique Ignacio	Zapotitlán Tablas
	Benito Pacheco	Zapotitlán Tablas
	Juana Alvarez	Zapotitlán Tablas
	Natividad Ortega	Zapotitlán Tablas

ASPECTO CULTURAL

Hueseros	Leonardo Vargas	Zapotitlán Tablas
	Elodio Vázquez	Zapotitlán Tablas
Curanderos de espanto y otros males	Inés Sánchez Aguilar	Zapotitlán Tablas
	Juana Alvarez	Zapotitlán Tablas
	Eustolia Sánchez	Zapotitlán Tablas
	Ma. de Jesús Ortega	Zapotitlán Tablas
	Otilia Arriaga	Zapotitlán Tablas
Brujos	Enrique Ignacio	Zapotitlán Tablas
	María Cázares	Zapotitlán Tablas
	Delfino Rivera	Zapotitlán Tablas
Cantores y rezanderos	José Ignacio	Zapotitlán Tablas
	(rezandero o "mezo")	
	Isidoro Mosso Mejía	Zapotitlán Tablas
	Albino Rodríguez	Zapotitlán Tablas
	Eustolia Sánchez	Zapotitlán Tablas
	Rufo Policarpo	Zapotitlán Tablas
	Raúl Rodríguez	Zapotitlán Tablas

Un brujo practica la magia negra para provocar un mal a otra persona y también puede curar el mal que haga otro brujo. El curandero utiliza la magia blanca para curar algunas enfermedades. Se da el caso de que algunos combinan las dos actividades, de brujo y de curandero.

Los partos son atendidos generalmente por las mujeres, sin embargo, en Zapotitlán Tablas encontramos que los hombres también realizan esta labor, y en forma mayoritaria.

Actividades alternas a la agricultura

Las actividades alternas que se practican en torno a la agricultura son el tejido de la lana de borrego, con la cual elaboran bolsas, cobijas, gabanes y el tejido de palma para hacer sombreros y petates en menor escala.

Estos trabajos reditúan a los zapotecos ciertos ingreso económico, que

DIAGNOSTICO SOCIOCULTURAL DE ZAPOTITLAN

son el complemento de su economía de subsistencia. Un problema que enfrentan estos artesanos es la carencia de materia prima: la lana. La mayoría de los tejedores la están sustituyendo por el estambre que es más barato, sin embargo, esto afecta a la calidad del producto, reflejándose una merma en el pago de la mercancía.

Por otra parte, también carecen de apoyo para la comercialización de sus productos; ésta se realiza de manera local y regional, debido a la falta de medios de transporte que les permita llevar sus productos a otros mercados.

A continuación presentamos un cuadro de personas que se dedican a diferentes actividades artesanales:

CUADRO DE ARTESANOS

ACTIVIDAD	NOMBRE	LUGAR
Tejedores de gabán	José Adelaido	Huiztlatzala
	Juan Reyes	Laguna Membrillo
	José Policarpo	Zapotitlán Tablas
	David García	Acatepec
Tejedores de sombrero	Fidel Carranza	Zapotitlán Tablas
	Gregorio Carranza	Zapotitlán Tablas
	Isidoro Vázquez	Zapotitlán Tablas
Cohetero o pirotécnico	Palemón Amado	Huiztlatzala
	Policarpo	
Talladores de madera	Leopoldo Cantú (santero)	Zapotitlán Tablas
	Delfino Cázares Bello	Zapotitlán Tablas

Religión

La religión predominante entre los indígenas de Zapotitlán Tablas es la católica. Cada poblado cuenta con una iglesia o capilla, a donde asiste la gente a

venerar a las imágenes religiosas. En la mayoría de las comunidades aún no se registra la penetración de alguna secta religiosa, salvo en el pueblo de Ahuixotitla donde han penetrado los “testigos de jehová” desde hace tres años, y recientemente en Tres Lagunas y Zapotitlán Tablas.

Según informes obtenidos en el ayuntamiento, la llegada de esta secta religiosa a estas comunidades, ha generado problemas tales como la división interna del pueblo, así como la negación de un sector de la población en participar en las fiestas tradicionales del pueblo y en los trabajos comunales (tequio).

Autoridades tradicionales

Es interesante observar, cómo dentro del gobierno de los indígenas tlapanecas del municipio de Zapotitlán Tablas aún existen autoridades tradicionales denominadas “Principales” del pueblo. Estas autoridades son los dirigentes morales en cada uno de los pueblos, ya que sólo se les consulta sobre cómo resolver los problemas o qué medidas tomar; la ejecución jurídica y real de la solución la llevan a cabo las autoridades municipales.

Con el nombramiento de autoridades que el estado mexicano denominó como municipales e institucionales, éstas vinieron a restar poder de decisión a las autoridades tradicionales indígenas. Ahora las decisiones se concentran en el presidente municipal, cabildo y comisarios municipales, representantes directos del estado, aunque en Zapotitlán Tablas por tradición y respeto todavía se consulta a los principales para la toma de decisiones como construcción de alguna obra, organización de las fiestas tradicionales, destino de los recursos del municipio para los diferentes rubros, así como para el nombramiento de alguna autoridad municipal, entre otras cosas.

Los “principales” son elegidos en asamblea general, recayendo el cargo en las personas de mayor edad y que regularmente han vivido en la comunidad, además de que la persona anteriormente haya cumplido satisfactoriamente otros cargos como “topil”, “mayo”, “fiscal”, “mayordomo” de algún santo, etcétera. Por lo general éstos se eligen cuando se nombran las autoridades municipales; en el caso del ayuntamiento, los “principales” fungen durante todo el periodo desempeñado por el presidente municipal, en el caso de las comisarías, los “principales” trabajan por un año, apoyando a los comisarios.

DIAGNOSTICO SOCIOCULTURAL DE ZAPOTITLAN

El número de "principales" en cada comunidad es variado, ya que está en relación al número de habitantes que tiene el pueblo; de esta manera encontramos que en los poblados pequeños hay 3 ó 4 **principales** y en los pueblos con un número considerable de habitantes hay 8 ó 10 **principales**.

Según informaciones en el momento de la visita de esta zona religiosa a estas comunidades, las actividades principales tales como la división interna del pueblo, así como la gestión de un sector de la población en particular en las fiestas tradicionales del pueblo y en los trabajos comunales (tempo).

Actividades tradicionales

Es interesante observar cómo dentro del gobierno de los indígenas zapotecos del municipio de Zapotitlán Tablas aún existen autoridades tradicionales denominadas "Principales" del pueblo. Estas autoridades son los dirigentes morales en cada uno de los pueblos, ya que solo se les reconoce como tales a los que se les reconoce o que reconocen a los otros y a la vez de la solución se llevan a cabo las autoridades municipales.

Con el nombramiento de autoridades que el estado mexicano designa como municipales e instituciones, éstas siguen a tener poder de decisión en las autoridades tradicionales indígenas. Ahora las decisiones se concentran en el presidente municipal, cabildo y comités municipales, representantes directos del estado, aunque en Zapotitlán Tablas por tradición y respeto se lleva a cabo la elección de los principales para la toma de decisiones como comités con la misma estructura organizativa de las fiestas tradicionales, destino de los recursos del municipio para los diferentes tipos de trabajo para el pueblo, incluso de alguna autoridad municipal, entre otros cosas.

Los "principales" son elegidos en asamblea general, convocada el cargo en las personas de mayor edad y que regularmente han vivido en la comunidad del pueblo de que la persona anteriormente haya cumplido alguna función importante o cargo como "cofrade", "mayor", "líder", "mayor-lider", "alguno más", etcétera. Por lo general estos se eligen cuando se nombran las autoridades municipales en el caso del nombramiento de los "principales" en el pueblo durante todo el periodo de desarrollo del presidente municipal, en el caso de las comunidades, los "principales" también por un año, agotando los comités.

CAPITULO IX. PROBLEMÁTICA GENERAL

Los problemas que enfrentan los indígenas tlapanecas del municipio de Zapotitlán Tablas son múltiples y variados, para darnos cuenta de ello basta con recorrer y visitar a las comunidades, observando las condiciones en que viven, además de que los mismos habitantes cuentan y manifiestan sus carencias, solicitando apoyos en todos los sentidos.

Al observar esta crítica situación, nos preguntamos sobre la acción de instituciones como el Instituto Nacional Indigenista (INI), la Secretaría de Agricultura y Recursos Hidráulicos (SARH), el Banco de Crédito Rural (BANRURAL), la Secretaría de Educación Pública (SEP), el Instituto Nacional para la Educación de los Adultos (INEA), los diversos partidos políticos, la Procuraduría Social de la Montaña y las Organizaciones Internacionales como las Naciones Unidas (ONU) y la UNICEF, entre otras, para contrarrestar la marginación en que han estado sumidos los indígenas de la Montaña desde la época colonial. ¿En qué se invierten los recursos que estas dos últimas instituciones envían?, si la desnutrición e insalubridad se manifiestan principalmente en la niñez y en la mujer indígena.

A continuación hacemos el planteamiento de algunos de los problemas por no mencionarlos todos, ya que nos sería imposible enumerarlos, pero de manera objetiva reflejan la situación crítica de los indígenas tlapanecas particularmente de Zapotitlán Tablas.

Se consideran ocho aspectos, los más sobresalientes:

Agricultura

- Falta asesoría técnica en el trabajo agrícola, orientación en la rotación de cultivos, aplicación de fungicidas, herbicidas, insecticidas contra las

DIAGNOSTICO SOCIOCULTURAL DE ZAPOTITLAN

- plagas que afectan a los sembradíos y la aplicación de abonos naturales.
- Orientación para el uso de la semilla mejorada.
- Asesoría para que los campesinos aprovechen el agua de los ríos y manantiales para la siembra de riego.
- Apoyar a los indígenas y organizarlos para solicitar créditos, asimismo para que se defiendan de las instituciones que se aprovechan de su situación para explotarlos cobrando altas tasas de interés.
- Falta de apoyo para el crédito por parte de las instituciones gubernamentales.
- Falta de asesoría jurídica para solucionar problemas por invasión de límites territoriales entre las comunidades.

Política

- Los partidos políticos han quitado a los indígenas el derecho de decidir por ellos mismos, convirtiéndolos en clientes políticos.
- Los partidos políticos están desplazando y quitando poco a poco el derecho de dirección y decisión a las autoridades tradicionales.
- Los partidos políticos con su intromisión a la vida de las comunidades están generando una gran división interna.

Religión

- La intromisión de sectas religiosas a las comunidades, han ido acabando poco a poco con las costumbres y tradiciones de los indígenas.
- Estas mismas sectas están provocando divisionismo entre la gente y está acabando con el trabajo comunal o tequio.

Salud

- Existe un alto grado de desnutrición a nivel general.
- Existe una total desorientación en relación a la salud, la alimentación, higiene y planificación familiar.
- La clínica municipal y las casas de salud comunitarias carecen de medicamentos y aparatos idóneos para brindar servicio a los enfermos.
- Falta de capacitación para enriquecer la dieta tradicional y en algunos casos recuperarla.

- Las casas de salud son atendidas por personas que carecen de la capacidad y conocimientos necesarios para estar al frente de las mismas y medicar a los enfermos.
- Las instalaciones de las casas de salud y la infraestructura con que cuentan es deficiente, no hay camas, mesas, sillas y otros utensilios que mejoren el servicio.
- Existe un alto índice de alcoholismo.
- Falta de orientación a los habitantes para autoconstrucción de letrinas.

Educación

- Falta de apoyos económicos decorosos para mejorar las instalaciones educativas como escuelas y bibliotecas.
- Se carece de material didáctico útil para el proceso enseñanza-aprendizaje.
- Falta de albergues adecuados y equipados que brinden a los niños una decorosa estancia.
- Implementación de un programa de becas.

Vías de comunicación

- Se carece de carreteras, brechas y caminos; debido a esto la mayoría de las comunidades del municipio se encuentran incomunicadas con la cabecera municipal y el resto del estado.
- Falta de albergues adecuados y equipados que brinden a los niños una
- Falta de teléfono y radiotelefonía en la propia cabecera municipal.

Recreación

- Se carece de suficientes espacios recreativos y de esparcimiento.

Económico

- Debido a la falta de empleo y al bajo rendimiento de la tierra cada año la emigración aumenta, la gente sale de sus comunidades en busca de empleo.
- Falta de fuentes de trabajo.

DIAGNOSTICO SOCIOCULTURAL DE ZAPOTITLAN

En relación a los factores mencionados, debemos prevenir la pérdida de rasgos culturales como: las danzas, música, vestuario, idioma, organizaciones de trabajo comunal, autoridades tradicionales, medicina tradicional, fiestas religiosas y rituales, alimentos tradicionales y un sin número de elementos culturales de los pueblos y comunidades que forman parte del municipio de Zapotitlán Tablas, Guerrero.

CAPITULO X. FOTOGRAFIAS

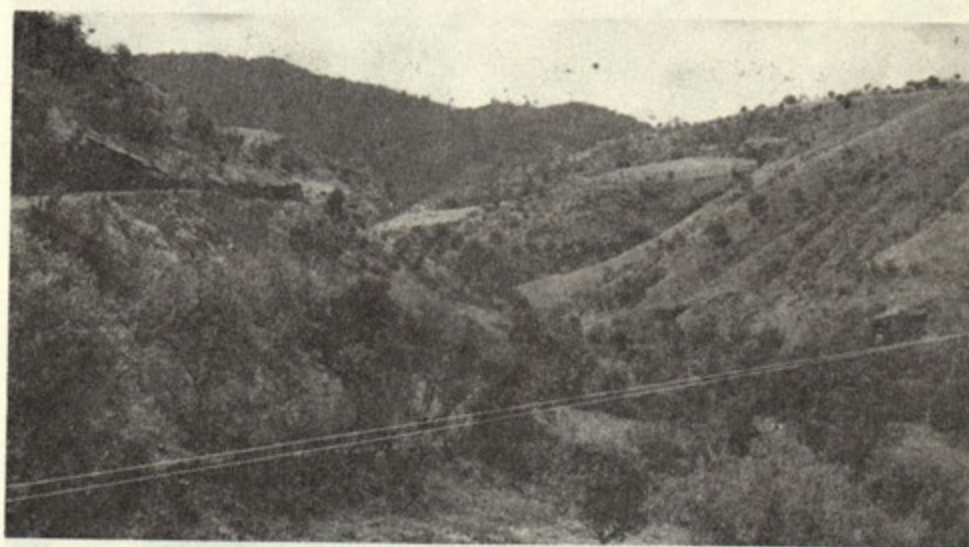

*Paisaje de Zapotitlán Tablas.
Fotografía: Malinali Meza Herrera.*

Personas realizando trabajo comunal (topografía) en la calle principal del pueblo.
Fotografía: Kevin López Lozano.



*Vista panorámica del pueblo de Zapotitlán Tablas.
Fotografía: Gustavo Victoriano García.*



*Vecinos realizando trabajo comunal (tequio) en la calle principal del pueblo.
Fotografía: Reyna López Lozano.*



Barbechado de la tierra.
Fotografía: Reyna López Lozano.



Ofrenda a San Marcos.
Fotografía: Malinali Meza Herrera.



*Venta de fruta en el tianguis dominical.
Fotografía: Reyna López Lozano.*

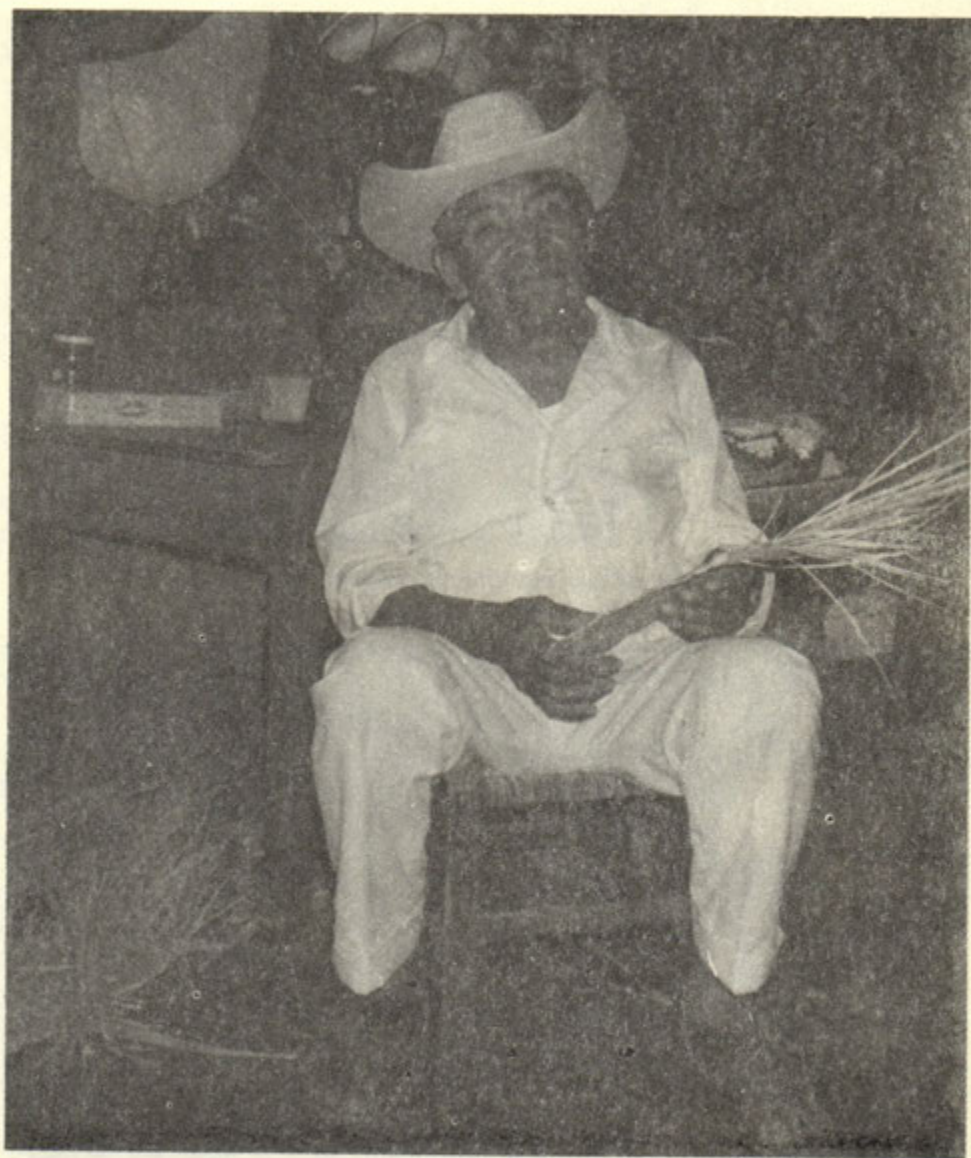

*Señor Fortino Sánchez, principal de Zapotitlán Tablas.
Fotografía: Reyna López Lozano.*

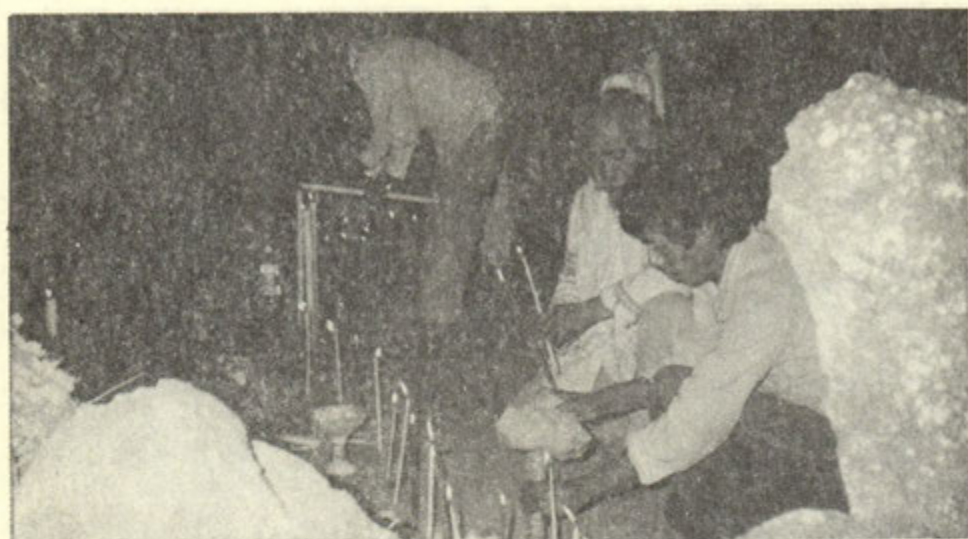

*Ofrecimiento de las velas durante la petición de lluvia.
Fotografía: Gustavo Victoriano García.*

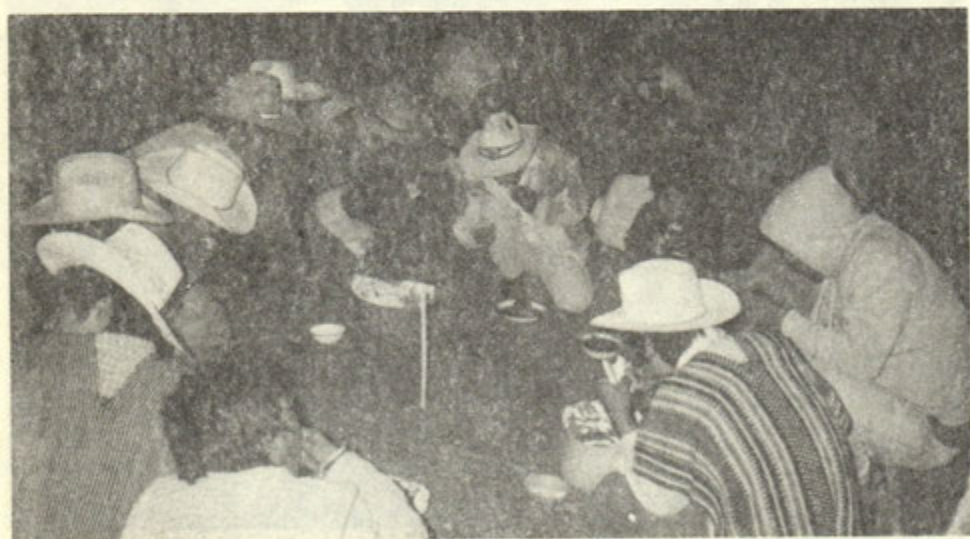

*Comida comunitaria en el Cerro de Huiztlatzala durante la petición de lluvia.
Fotografía: Gustavo Victoriano García.*



*Danza de los Doce Pares de Francia.
Fotografía: Malinali Meza Herrera.*



*Cuelga de una comunidad al Santo Patrón Santiago Apóstol.
Fotografía: Malinali Meza Herrera.*



*Danza de Vaqueros en la iglesia del Señor Santiago Apóstol.
Fotografía: Malinali Meza Herrera.*

CAPITULO XI. FUENTES

Entrevistas

En la elaboración del presente diagnóstico recurrimos a las fuentes orales, las cuales nos permitieron conocer diversos aspectos de la vida de los habitantes del municipio de Zapotitlán Tablas.

A continuación anotamos los nombres de las personas que amablemente nos brindaron un poco de su tiempo para hablarnos de las costumbres y tradiciones de sus pueblos. Por la diversidad de elementos culturales, así como de otros aspectos que forman parte de su cotidianidad, no sólo fue necesario una charla o sesión, sino que tuvimos que entrevistarlos varias veces; esto nos permitió corroborar o corregir la información, así como enriquecerla.*

NOMBRE	EDAD	LUGAR	ACTIVIDAD
Adrián Ramírez V.	40 años	Zapotitlán	Sacerdote
Aquileo Policarpo	32 años	Zapotitlán	Profesor
Aristeo Ramírez	34 años	Zapotitlán	Campesino
Aureliano Aguilar	89 años	Escalerilla Laguna	Campesino
Albino de la Cruz	76 años	Huitzapula (Atlixnac)	Campesino
Benjamín Parra	44 años	Ayotoxtla	Campesino
Elfego Parra	35 años	Huitzapula	Profesor
Emilio R. Parra	89 años	Huitzapula	Campesino
Eustaquio Cayetano	25 años	Tres Lagunas	Campesino

* La mayor parte de las entrevistas se realizaron en 1990, y algunas en 1991.

DIAGNOSTICO SOCIOCULTURAL DE ZAPOTITLAN

Felicitos Sánchez	35 años	Zapotitlán	Campesino
Fortino Sánchez	85 años	Zapotitlán	Campesino
Gregorio Carranza	93 años	Zapotitlán	Campesino
Jesús González	102 años	Huiztlatzala	Campesino
José Malpica	80 años	Zapotitlán	Campesino
Lorenzo Baltazar	65 años	San Miguel Cuixapa	Campesino
Librado Bonilla	89 años	Huiztlatzala	Campesino
Leopoldo Pérez	89 años	Huiztlatzala	Campesino
Mateo Menencio R.	45 años	Zapotitlán	Profesor
Nicolás Cayetano	33 años	Tres Lagunas	Campesino
Teófilo Sánchez	69 años	Zapotitlán	Campesino
Ponciano Vargas S.	34 años	Zapotitlán	Profesor

Fuentes documentales

Ayuntamiento municipal: "Estudio socioeconómico del municipio de Zapotitlán Tablas". Manuscrito inédito.
1987

Fortalecimiento municipal: **Los municipios del estado de Guerrero.** Chilpancingo, Gro., Gobierno del estado de Guerrero.
1988

INEGI: **X Censo general de población y vivienda, 1980.** México, INEGI.
1983

Bibliografía consultada

- De la Fuente, Julio: *Relaciones interétnicas*. México, INI/CNCA, (1965) 1989.
- Heyden Selz, Doris: "Xipe Tótec: ¿Dios nativo de Guerrero o hijo adoptivo", en **Arqueología y Etnohistoria del Estado de Guerrero**. México, INAH/Gobierno del Estado de Guerrero, 1986, pp. 373-387.
- Knowlton, Robert: **Los bienes del clero y la Reforma Mexicana 1856-1910**. Trad. Juan José Utrilla. México, FCE, 1985, 329 p.
- Luna Mayani, Raúl: **Geografía del Estado de Guerrero**. México, Edit. Koltzatzin, 1976.
- Mastache Flores, Alba Guadalupe y Elia Mora Morett: **El trabajo de la palma en la región de la Montaña de Guerrero**. Chilpancingo, Gro., U.A.G. 1982, 82 p. (Cuaderno de Ciencias Sociales, 4).
- Mendoza Avila, Eusebio: **Análisis Socioeconómico del Quinto Distrito Electoral**. Chilpancingo, FONAPAS/Guerrero, 1970, 240 p.
- Meza Herrera, Malinali: "Yopis y tlapanecas en el siglo XVI. Intento de una diferenciación", en **Arqueología y Etnohistoria del Estado de Guerrero**. México, INAH/Gobierno del Estado de Guerrero, 1986, 295 p.
- Ochoa Campos, Moisés: **Breve historia del estado de Guerrero**. México, Edit. Porrúa, 1968, 295 p.
- Paucic, Alejandro W.: **Geografía general de Guerrero**. Chilpancingo, FONAPAS/Gobierno del Estado de Guerrero, 1986.
- Reina, Leticia: **Las rebeliones campesinas en México, 1819-1906**. México, Siglo XXI Editores, 1984, 237 p.
- Rubí Alarcón, Rafael: "La encomienda en la Montaña", en **Arqueología y Etnohistoria del Estado de Guerrero**, México, INAH/Gobierno del Estado de Guerrero, 1986, pp. 425-440.
- Santos Carrera, Moisés y Jesús Alvarez: **Historia de la cuestión agraria mexicana**. (Estado de Guerrero, época prehispánica y colonial). México, CEHAM/UAG, 1989, 203 p.
- Vélez Calvo, Raúl: "Toponimia del Estado de Guerrero, Región de la Montaña". **Ensayos para la historia del estado de Guerrero**. México, IGC, 1987, pp. 191-222.

Diagnóstico sociocultural de Zapotitlán Tablas, Guerrero,
publicado por la Unidad Regional Guerrero de Culturas Populares se
terminó de imprimir en los talleres de Editorial Carsa, S.A.,
Jaime Torres Bodet 158-3, Col. Sta. Ma. la Ribera, Tel. 541-03-26,
el día 21 de octubre de 1991.

Se tiraron 1000 ejemplares.

Cuidó la edición: Juan Carlos Catalán Blanco.



Centro de
Información y
Documentación

Alberto Beltrán



017107

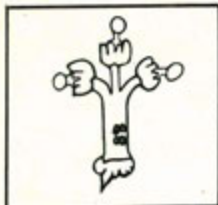

El presente diagnóstico es un estudio de la actual situación en la que vive el grupo tlapaneco, ubicado en una de las regiones más marginadas del estado de Guerrero y del país: la Montaña —habitada tradicionalmente desde tiempos prehispánicos por indígenas nahuas, mixtecos y tlapanecos—. Sin embargo, a pesar de ser un área geográfica atendida por programas de organismos internacionales, instituciones federales, estatales y municipales correspondientes, así como por diferentes instituciones de educación superior, sigue prevaleciendo una situación marginal en todos los aspectos.

Los autores presentan, en este trabajo, un panorama histórico del municipio de Zapotitlán Tablas, las diferentes prácticas culturales del grupo, la forma de gobierno tradicional combinada con la forma de gobierno constitucional y, entre otros puntos, los graves problemas que afectan a este grupo étnico.

Por la confiabilidad de la información presentada y por el tiempo que los investigadores han convivido con este grupo, el diagnóstico resulta ser un documento necesario para tener un primer acercamiento a la historia, cultura y problemática de los tlapanecas.